



รายงานผลการปฏิบัติงาน ปีงบประมาณ 2564
นักวิชาการคอมพิวเตอร์

นางสาวอภิชญา อินทร์หม่อม

กองบริการการศึกษา มหาวิทยาลัยราชภัฏอุตรดิตถ์

รายงานผลการปฏิบัติงาน ประจำปีงบประมาณ 2564

1. การปรับปรุงเว็บไซต์ของกองบริการการศึกษา

ปีงบประมาณ 2564 ได้ดำเนินการปรับปรุงเว็บไซต์ของกองบริการการศึกษา ตามข้อเสนอแนะของผู้ใช้งาน โดยมีรายละเอียดดังนี้

- 1) เพิ่มเมนูปฏิทินการศึกษาภาคปกติ/ภาคพิเศษ ปีการศึกษา 2564
- 2) เพิ่มเมนูประกาศรับสมัครปี 2565
- 3) เมนูตารางสอนของอาจารย์
- 4) ปรับปรุงสไลด์ข่าวประชาสัมพันธ์ ตามช่วงกิจกรรมของกองบริการ เช่น ประกาศรับสมัครนักศึกษา กรอกคำร้องสำเร็จการศึกษา เป็นต้น
- 5) ปรับปรุงยกเลิกข่าวประชาสัมพันธ์ที่หมดระยะเวลาการประชาสัมพันธ์
- 6) ปรับปรุงลิงค์เว็บไซต์ของหน่วยงานจัดการศึกษา

2. การเตรียมข้อมูลและการประมวลผลการประเมินอาจารย์ผู้สอน

ปีงบประมาณ 2564 ระหว่างเดือนตุลาคม 2563 - กันยายน 2564 มีการดำเนินการเปิดระบบให้นักศึกษาประเมินการสอนของอาจารย์ผู้สอน 2 ครั้ง คือภาคเรียนที่ 1/2563 และ ภาคเรียนที่ 2/2563 โดยในกระบวนการประเมินการสอนอาจารย์มีการดำเนินการดังนี้

2.1. การเตรียมข้อมูลการประเมินอาจารย์ผู้สอน

การเตรียมข้อมูลสำหรับการประเมินอาจารย์ผู้สอนจะดำเนินการในสัปดาห์ที่ 12 ของแต่ละภาคเรียน โดยจำนวนข้อมูลที่ต้องดำเนินการแต่ละภาคเรียนจะขึ้นอยู่กับจำนวนนักศึกษาที่ลงทะเบียนเรียนและจำนวนรายวิชาที่นักศึกษาแต่ละคนลงทะเบียน โดยไม่นับรวมรายวิชาที่เปิดเป็นกรณีพิเศษ ซึ่งข้อมูลที่ต้องเตรียมสำหรับประเมินผู้สอนในปีงบประมาณ 2564 จำแนกได้ดังรายละเอียดแสดงในตารางที่ 1

ตารางที่ 1 จำนวนรายการข้อมูลที่ต้องดำเนินการเตรียมสำหรับการประเมินอาจารย์ผู้สอน

ภาคเรียน	รายการข้อมูล	จำนวนนักศึกษา	จำนวนรายวิชา	จำนวนกลุ่มเรียน
1/2563	38,926	6,894	903	2,001
2/2563	34,061	6,431	885	1,847

จากตารางที่ 1 ข้อมูลที่ต้องดำเนินการเตรียมสำหรับระบบประเมินอาจารย์ผู้สอนประกอบด้วย ข้อมูลรายวิชา และข้อมูลนักศึกษาที่ลงทะเบียนเรียน โดยข้อมูลจำนวนนักศึกษาที่เตรียมการสำหรับการประเมินอาจารย์ นำมาจำแนกเป็นคณะ ดังแสดงรายละเอียดดังตารางที่ 2

ตารางที่ 2 ข้อมูลจำนวนนักศึกษาที่ต้องทำแบบประเมินอาจารย์ผู้สอน

คณะ	ภาคเรียน	
	1/2563	2/2563
คณะครุศาสตร์	3,301	3,204
คณะวิทยาศาสตร์และเทคโนโลยี	515	461
คณะมนุษยศาสตร์และสังคมศาสตร์	1,081	1,011
คณะวิทยาการจัดการ	1,004	819
คณะเทคโนโลยีอุตสาหกรรม	536	463
คณะเกษตรศาสตร์	76	72
วิทยาลัยนานาชาติ	101	93
วิทยาลัยน่าน	180	190
บัณฑิตวิทยาลัย	98	112
บุคคลภายนอกลงทะเบียนเรียนร่วม	2	6
รวม	6,894	6,431

จากตารางที่ 1 จำนวนรายการข้อมูลที่ต้องดำเนินการเตรียมสำหรับการประเมินอาจารย์ผู้สอนภาคเรียนที่ 1/2563 และ ภาคเรียนที่ 2/2563 นำมาเปรียบเทียบกับ การเตรียมข้อมูลสำหรับการประเมินอาจารย์ผู้สอนภาคเรียนที่ 1/2562 และ ภาคเรียนที่ 2/2562 พบว่าจำนวนข้อมูลที่ต้องดำเนินการลดลง ดังแสดงรายละเอียดดังตารางที่ 3

ตารางที่ 3 เปรียบเทียบข้อมูลการเตรียมสำหรับการประเมินอาจารย์ผู้สอน ปีการศึกษา 2562-2563

รายการ	ภาคเรียน			
	1/2562	2/2562	1/2563	1/2563
จำนวนรายการข้อมูล	45,410	38,642	38,926	34,061
จำนวนนักศึกษา	7,736	7,221	6,894	6,431
จำนวนรายวิชา	978	913	903	885
จำนวนกลุ่มเรียน	2,208	1,969	2,001	1,847

จากตารางที่ 3 สามารถจำแนกจำนวนข้อมูลนักศึกษาเป็นคณะและนำมาเปรียบเทียบกับจำนวนนักศึกษาปีการศึกษา 2562 จะพบว่าคณะครุศาสตร์มีจำนวนนักศึกษาลงทะเบียนเรียนมากที่สุด ในทุกภาคเรียน ลำดับที่ 2 คือคณะมนุษยศาสตร์และสังคมศาสตร์ ลำดับที่ 3 คือคณะวิทยาการจัดการ โดยในแต่ละภาคเรียนตั้งแต่ภาคเรียนที่ 1/2562 – 2/2563 จำนวนผู้ลงทะเบียนเรียนลดลงทุกคณะ รายละเอียดแสดงดังตารางที่ 4

ตารางที่ 4 เปรียบเทียบข้อมูลจำนวนนักศึกษาที่ต้องทำแบบประเมินอาจารย์ผู้สอน ปีการศึกษา 2562-2563

คณะ	ภาคเรียน			
	1/2562	2/2562	1/2563	2/2563
คณะครุศาสตร์	3,459	3,396	3,301	3,204
คณะวิทยาศาสตร์และเทคโนโลยี	604	538	515	461
คณะมนุษยศาสตร์และสังคมศาสตร์	1,326	1,247	1,081	1,011
คณะวิทยาการจัดการ	1,244	1,044	1,004	819
คณะเทคโนโลยีอุตสาหกรรม	550	502	536	463
คณะเกษตรศาสตร์	97	95	76	72
วิทยาลัยนานาชาติ	92	91	101	93
วิทยาลัยน่าน	236	203	180	190
บัณฑิตวิทยาลัย	128	102	98	112
บุคคลภายนอกลงทะเบียนเรียนร่วม		3	2	6
รวม	7,736	7,221	6,894	6,431

2.2. การประมวลผลการประเมินอาจารย์ผู้สอน

การประมวลผลการประเมินการสอนดำเนินการหลังจากเปิดระบบให้นักศึกษาเข้ากรอกแบบประเมินเป็นเวลา 5 สัปดาห์ โดยในปีงบประมาณ 2564 ได้ดำเนินการประมวลผลการประเมินการสอนของอาจารย์ 2 ครั้ง คือภาคเรียนที่ 1/2563 และ ภาคเรียนที่ 2/2563 โดยภาคเรียนที่ 1/2563 มีจำนวนนักศึกษาเข้ากรอกแบบประเมินการสอนของอาจารย์ จำนวน 5,869 คน จากจำนวนนักศึกษาที่ต้องกรอกแบบประเมินอาจารย์จำนวน 6,894 คน คิดเป็น ร้อยละ 91.25 และภาคเรียนที่ 2/2563 มีนักศึกษาเข้ากรอกแบบประเมินการสอนของอาจารย์ จำนวน 6,257 คน คิดเป็นร้อยละ 97.29 ของจำนวนนักศึกษา 6,431 คน โดยจำนวนนักศึกษาที่กรอกแบบประเมินอาจารย์ผู้สอนของแต่ละคณะ แสดงดังตารางที่ 5

ตารางที่ 5 จำนวนนักศึกษาที่เข้ากรอกประเมินอาจารย์ผู้สอน ปีการศึกษา 2563

คณะ	ภาคเรียน 1/2563	ภาคเรียน 2/2563
คณะครุศาสตร์	3,086	3,171
คณะวิทยาศาสตร์และเทคโนโลยี	411	446
คณะมนุษยศาสตร์และสังคมศาสตร์	870	977
คณะวิทยาการจัดการ	836	799
คณะเทคโนโลยีอุตสาหกรรม	452	450
คณะเกษตรศาสตร์	64	72
วิทยาลัยนานาชาติ	79	81
วิทยาลัยน่าน	23	196
บัณฑิตวิทยาลัย	48	65
รวม	5,869	6,257

เปรียบเทียบจำนวนนักศึกษาที่ต้องกรอกประเมินอาจารย์ผู้สอน กับ จำนวนนักศึกษาที่เข้ากรอกประเมินผู้สอน ภาคเรียนที่ 1/2563 มีนักศึกษาเข้ากรอกประเมินอาจารย์ผู้สอน 5,869 คนคิดเป็นร้อยละ

85.13 และร้อยละของการเข้ากรอกประเมินอาจารย์ผู้สอน ของคณะครุศาสตร์สูงเป็นลำดับที่ 1 คือมีผู้เข้ากรอกร้อยละ 93.49 จากจำนวนนักศึกษาที่ต้องกรอกประเมินอาจารย์ผู้สอน 3,301 คน ลำดับที่ 2 คณะเทคโนโลยีอุตสาหกรรม ร้อยละ 84.33 ลำดับที่ 3 คณะเกษตรศาสตร์ ร้อยละ 84.21 รายละเอียดแสดงในตารางที่ 6

ตารางที่ 6 จำนวนนักศึกษาที่ต้องกรอกประเมินอาจารย์ผู้สอนกับจำนวนนักศึกษาที่เข้ากรอกประเมินผู้สอน ภาคเรียนที่ 1/2563

คณะ	จำนวน นศ. ที่ลงทะเบียน	จำนวนนักศึกษาที่กรอกแบบประเมิน	คิดเป็นร้อยละ
คณะครุศาสตร์	3,301	3,086	93.49
คณะวิทยาศาสตร์และเทคโนโลยี	515	411	79.81
คณะมนุษยศาสตร์และสังคมศาสตร์	1,081	870	80.48
คณะวิทยาการจัดการ	1,004	836	83.27
คณะเทคโนโลยีอุตสาหกรรม	536	452	84.33
คณะเกษตรศาสตร์	76	64	84.21
วิทยาลัยนานาชาติ	101	79	78.22
วิทยาลัยน่าน	180	23	12.78
บัณฑิตวิทยาลัย	98	48	48.99
รวม	6,894	5,869	

เปรียบเทียบจำนวนนักศึกษาที่ต้องกรอกประเมินอาจารย์ผู้สอน กับ จำนวนนักศึกษาที่เข้ากรอกประเมินผู้สอน ภาคเรียนที่ 2/2563 พบว่าเปอร์เซ็นต์การเข้ากรอกประเมินอาจารย์ผู้สอน สูงกว่าภาคเรียนที่ 1/2563 โดยภาคเรียนที่ 2 มีนักศึกษาเข้ากรอกประเมินอาจารย์ผู้สอน 6,257 คน คิดเป็นร้อยละ 97.05 และร้อยละของการเข้ากรอกประเมินอาจารย์ผู้สอนคณะเกษตรศาสตร์สูงเป็นลำดับที่ 1 คือมีผู้เข้ากรอกร้อยละ 100 ลำดับที่ 2 คณะครุศาสตร์ ร้อยละ 98.97 และลำดับที่ 3 คณะวิทยาการจัดการ ร้อยละ 97.68 รายละเอียดแสดงในตารางที่ 7

ตารางที่ 7 จำนวนนักศึกษาที่ต้องกรอกประเมินอาจารย์ผู้สอนกับจำนวนนักศึกษาที่เข้ากรอกประเมินผู้สอน
ภาคเรียนที่ 2/2563

คณะ	จำนวน นศ. ที่ ลงทะเบียน	จำนวนนักศึกษาที่ กรอกแบบประเมิน	คิดเป็นร้อยละ
คณะครุศาสตร์	3,204	3,171	98.97
คณะวิทยาศาสตร์และเทคโนโลยี	461	446	96.75
คณะมนุษยศาสตร์และสังคมศาสตร์	1,011	977	96.64
คณะวิทยาการจัดการ	818	799	97.68
คณะเทคโนโลยีอุตสาหกรรม	463	450	97.19
คณะเกษตรศาสตร์	72	72	100
วิทยาลัยนานาชาติ	93	81	87.10
วิทยาลัยน่าน	213	196	92.02
บัณฑิตวิทยาลัย	112	65	58.04
รวม	6,447	6,257	

3. การพัฒนาโปรแกรมตามความต้องการของหน่วยงาน

3.1. การบันทึกข้อมูลภาระงานของอาจารย์

ปีงบประมาณ 2564 เปิดระบบบันทึกข้อมูลภาระงานอาจารย์ผู้สอน 2 ครั้ง ในภาคเรียนที่ 2/2563 และ ภาคเรียนที่ 1/2564 โดยมีการปรับปรุงชุดคำสั่งของระบบ เพื่อแก้ปัญหาที่พบจากผู้ใช้งาน ดังนี้

- 1) ปรับปรุงส่วนรายงานภาระงาน โดยนำหน้าสรุปการจำนวนเบิกค่าสอนเกินของอาจารย์ออก
- 2) ปรับปรุงในส่วนของเจ้าหน้าที่คณะให้สามารถพิมพ์หน้าสรุปจำนวนการเบิกค่าสอนเกินของอาจารย์ เพื่อส่งเบิกภาระงานได้
- 3) ปรับปรุงหน้ารายงานสรุปภาระงานของอาจารย์ที่นำส่งให้มหาวิทยาลัย

โดยระบบบันทึกข้อมูลภาระงานสอนของอาจารย์ มีผู้เข้าใช้งานระบบในภาคเรียนที่ 2/2563 และ 1/2564 ดังแสดงในตารางที่ 8

ตารางที่ 8 จำนวนอาจารย์ที่บันทึกข้อมูลภาระงาน

รายการ	ภาคเรียนที่ 2/2563	ภาคเรียนที่ 1/2564	รวม
จำนวนอาจารย์ที่บันทึกข้อมูลภาระงาน	386	380	766

จากตารางที่ 8 จำนวนอาจารย์ที่บันทึกข้อมูลภาระงานแต่ละภาคเรียน สามารถสรุปจำนวนแยกเป็นคณะได้ดังตารางที่ 9 โดยคณะมนุษยศาสตร์และสังคมศาสตร์มีจำนวนอาจารย์ที่บันทึกข้อมูลภาระงานสูงที่สุดทั้ง 2 ภาคเรียน

ตารางที่ 9 จำนวนอาจารย์ที่บันทึกข้อมูลภาระงานแยกตามคณะ

คณะ	ภาคเรียนที่ 2/2563	ภาคเรียนที่ 1/2564
คณะวิทยาศาสตร์และเทคโนโลยี	78	78
คณะครุศาสตร์	77	69
คณะมนุษยศาสตร์และสังคมศาสตร์	86	85
คณะวิทยาการจัดการ	53	54
คณะเทคโนโลยีอุตสาหกรรม	52	52
คณะเกษตรศาสตร์	15	15
วิทยาลัยนานาชาติ	9	11
วิทยาลัยน่าน	16	16
รวม	386	380

เมื่อนำจำนวนอาจารย์ที่บันทึกข้อมูลภาระงานของปีการศึกษา 2562 เปรียบเทียบกับปีการศึกษา 2563 พบว่าจำนวนอาจารย์ที่บันทึกข้อมูลภาระงานของคณะเทคโนโลยีอุตสาหกรรม และวิทยาลัยน่าน เพิ่มขึ้นจากปีการศึกษา 2562 ส่วนคณะอื่นๆ นั้นมีจำนวนอาจารย์ที่บันทึกข้อมูลภาระงานลดลง ดังแสดงในภาพที่ 1

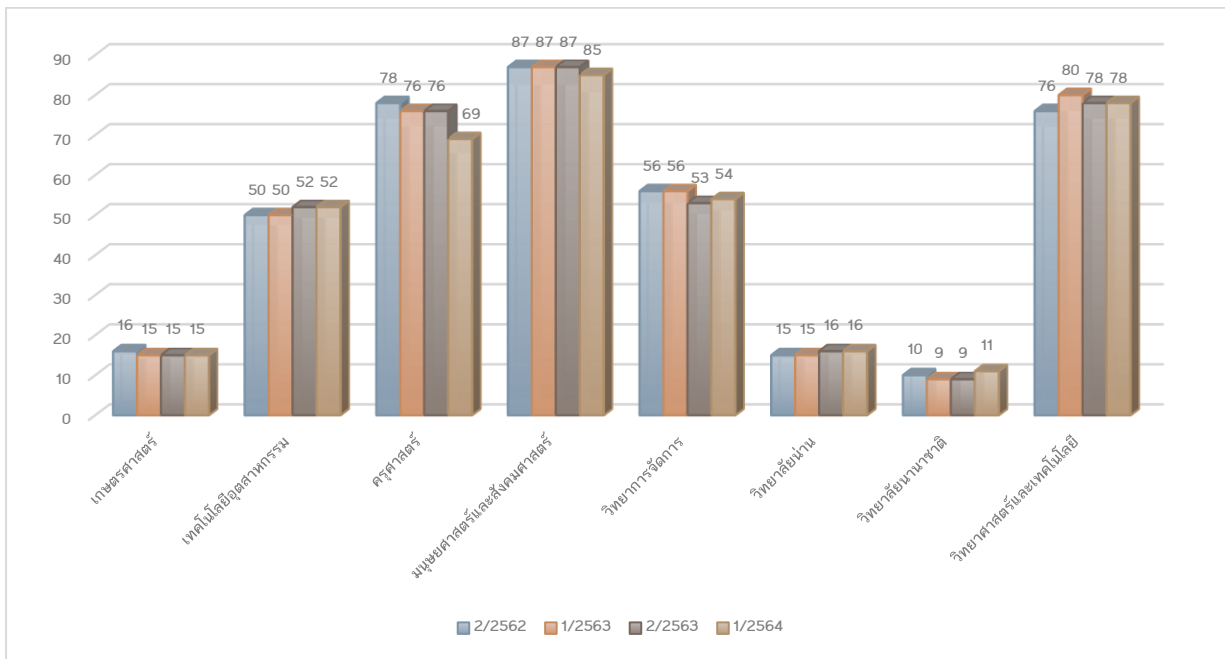

ภาพที่ 1 เปรียบเทียบจำนวนอาจารย์ที่บันทึกข้อมูลภาระงาน จำแนกตามคณะ ปีการศึกษา 2562 – 2563

ในการบันทึกข้อมูลภาระงานนั้นนอกจากการบันทึกข้อมูลภาระงานสอนแล้วอาจารย์ต้องดำเนินการบันทึกข้อมูลภาระงานวิจัยอีกด้วย โดยในปีงบประมาณ 2564 มีจำนวนภาระงานวิจัย 275 เรื่อง แสดงดังตารางที่ 10

ตารางที่ 10 จำนวนข้อมูลงานวิจัยที่อาจารย์บันทึกในระบบภาระงาน

รายการ	ภาคเรียนที่ 2/2563	ภาคเรียนที่ 1/2564	รวม
จำนวนงานวิจัยที่อาจารย์บันทึก	144	131	275

จากตารางที่ 10 จำแนกจำนวนงานวิจัยที่บันทึกในระบบบันทึกข้อมูลภาระงานของอาจารย์ตามคณะ พบว่าคณะวิทยาศาสตร์และเทคโนโลยีมีอาจารย์ทำงานวิจัยมากที่สุดทั้ง 2 ภาคเรียน ดังแสดงในตารางที่ 11

ตารางที่ 11 จำนวนข้อมูลงานวิจัยที่อาจารย์บันทึกจำแนกตามคณะ

คณะ	ภาคเรียนที่ 2/2563	ภาคเรียนที่ 1/2564
คณะวิทยาศาสตร์และเทคโนโลยี	56	42
คณะครุศาสตร์	11	11
คณะมนุษยศาสตร์และสังคมศาสตร์	23	23
คณะวิทยาการจัดการ	14	17
คณะเทคโนโลยีอุตสาหกรรม	30	20
คณะเกษตรศาสตร์	3	3
วิทยาลัยนานาชาติ	2	8
วิทยาลัยน่าน	5	7
รวม	144	131

เมื่อนำจำนวนงานวิจัยที่อาจารย์บันทึกในระบบภาระงานภาคเรียนที่ 1/2564 มีจำนวนลดลงเมื่อเทียบกับภาคเรียนที่ 2/2563 ยกเว้นวิทยาลัยน่านและวิทยาลัยนานาชาติที่จำนวนงานวิจัยเพิ่มขึ้น ดังแสดงในภาพที่ 2

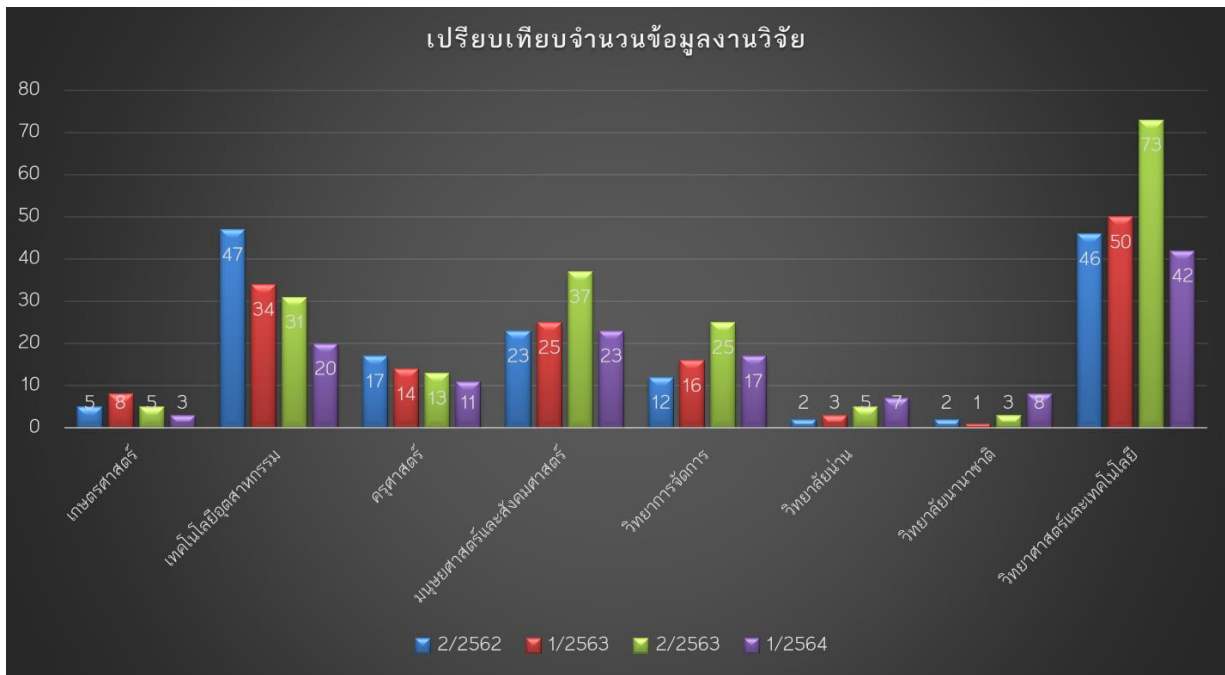

ภาพที่ 2 เปรียบเทียบจำนวนงานวิจัยที่อาจารย์บันทึกในระบบภาระงาน

ภาระงานการเขียนหนังสือ/ตำรา เอกสารคำสอน เอกสารประกอบการสอน ของอาจารย์ใน
ปีงบประมาณ 2564 มีจำนวน 846 เรื่องแบ่งตามภาคเรียนดังแสดงตารางที่ 12

ตารางที่ 12 จำนวนการเขียนหนังสือตำรา เอกสารคำสอน เอกสารประกอบการสอน บทความวิจัย
ปีงบประมาณ 2564

รายการ	2/2563	1/2564	รวม
การเขียนหนังสือ/ตำรา เอกสารคำสอน เอกสาร ประกอบการสอน งานเขียนบทความ	429	417	846

จากตารางที่ 12 จำนวนการเขียนหนังสือตำรา เอกสารคำสอน เอกสารประกอบการสอน
บทความวิจัย จำแนกตามคณะของอาจารย์ที่บันทึกข้อมูล พบว่าคณะวิทยาศาสตร์และเทคโนโลยีมีจำนวน
สูงสุด รองลงมาคือคณะมนุษยศาสตร์และสังคมศาสตร์ รายละเอียดดังตารางที่ 13

ตารางที่ 13 จำนวนงานการเขียนหนังสือตำรา เอกสารคำสอน เอกสารประกอบการสอน บทความวิจัย
จำแนกตามคณะ

คณะ	2/2563	1/2564
คณะวิทยาศาสตร์และเทคโนโลยี	135	118
คณะครุศาสตร์	55	65
คณะมนุษยศาสตร์และสังคมศาสตร์	109	108
คณะวิทยาการจัดการ	48	41
คณะเทคโนโลยีอุตสาหกรรม	49	49
คณะเกษตรศาสตร์	8	10
วิทยาลัยนานาชาติ	9	12
วิทยาลัยน่าน	16	14
รวม	429	417

จากตารางที่ 12 จำนวนการเขียนหนังสือตำรา เอกสารคำสอน เอกสารประกอบการสอน
บทความวิจัย จำแนกตามประเภทงานที่อาจารย์บันทึกข้อมูล พบว่ามีการจัดทำเอกสารประกอบคำสอน
มากที่สุดทั้ง 2 ภาคเรียน ลำดับที่ 2 คือ บทความงานวิจัย รายละเอียดดังตารางที่ 14

ตารางที่ 14 จำนวนการการเขียนหนังสือตำรา เอกสารคำสอน เอกสารประกอบการสอน บทความวิจัย
จำแนกตามประเภทงาน

รายการ	2/2563	1/2564
หนังสือ/ตำรา	73	62
เอกสารคำสอน	23	24
เอกสารประกอบการสอน	158	163
งานสร้างบทเรียนอิเล็กทรอนิกส์	31	25

รายการ	2/2563	1/2564
งานสร้างสรรค์	7	10
งานเขียนบทความเชิงวิชาการ	30	20
งานเขียนบทความงานวิจัย	107	113

จากตารางที่ 12 จำนวนการเขียนหนังสือตำรา เอกสารคำสอน เอกสารประกอบการสอน บทความวิจัย จำแนกตามประเภทงานที่อาจารย์บันทึกข้อมูลและจำแนกตามคณะที่อาจารย์สังกัดคณะพบว่าคณะครุศาสตร์มีการจัดทำเอกสารประกอบการสอนสูงที่สุด คณะวิทยาศาสตร์และเทคโนโลยีมีการจัดทำบทความงานวิจัยสูงที่สุด คณะมนุษยศาสตร์และสังคมศาสตร์ มีการจัดทำเอกสารประกอบการสอนสูงที่สุด รายละเอียดดังภาพที่ 3

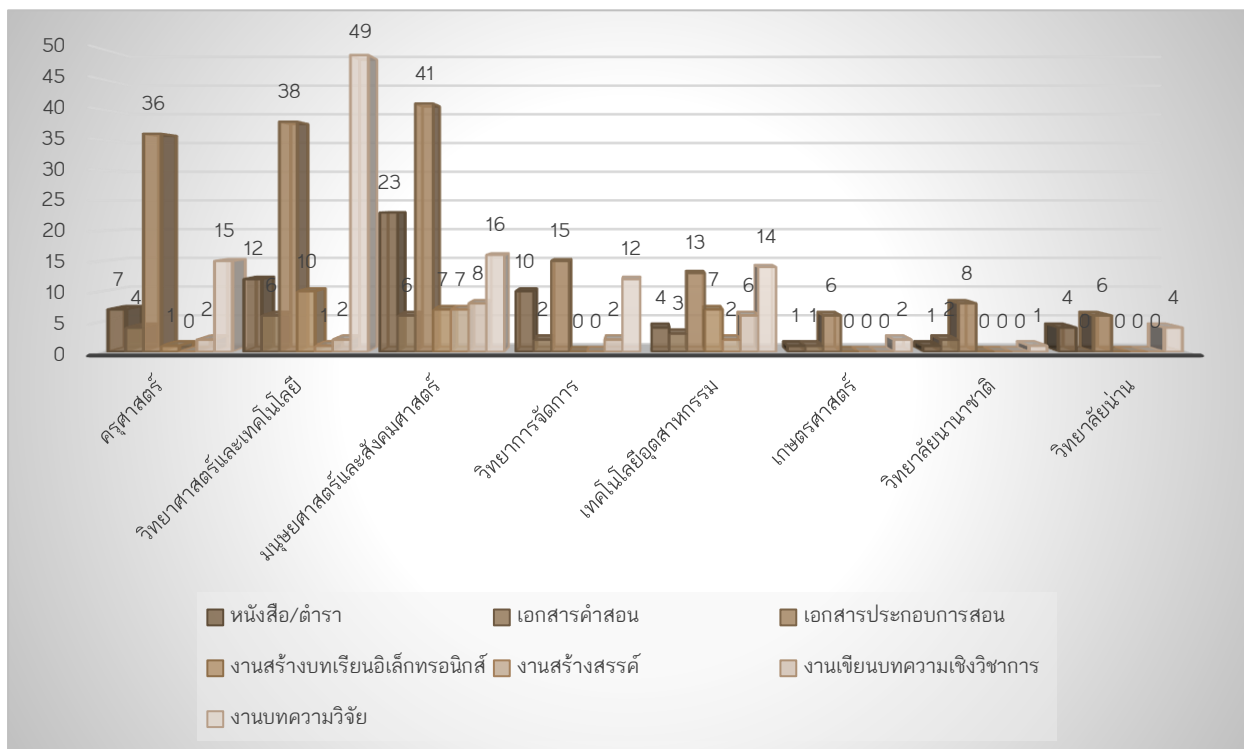

ภาพที่ 3 เปรียบเทียบจำนวนการเขียนหนังสือตำรา เอกสารคำสอน เอกสารประกอบการสอน บทความวิจัย

ภาระงานพันธกิจสัมพันธ์ในปีงบประมาณ 2564 อาจารย์บันทึกข้อมูลงานวิจัยพันธกิจสัมพันธ์
จำนวน 215 เรื่อง แบ่งเป็น 2 ภาคเรียน ดังตารางที่ 15

ตารางที่ 15 จำนวนงานวิจัยพันธกิจสัมพันธ์

รายการ	ภาคเรียนที่ 2/2563	ภาคเรียนที่ 1/2564	รวม
งานวิจัยพันธกิจสัมพันธ์ที่บันทึกในระบบ	117	98	215

ภาระงานพันธกิจสัมพันธ์ในปีงบประมาณ 2564 ที่อาจารย์บันทึกข้อมูล 215 เรื่อง จำแนก
ตามคณะที่อาจารย์สังกัดพบว่า ภาคเรียนที่ 2/2563 มีการดำเนินการมากกว่าภาคเรียนที่ 1/2564 และใน
ภาคเรียนที่ 2/2563 คณะมนุษยศาสตร์และสังคมศาสตร์มีการทำงานวิจัยพันธกิจสัมพันธ์สูงสุด และลำดับ
ที่ 2 คือคณะเกษตรศาสตร์ ในส่วนภาคเรียนที่ 1/2564 คณะวิทยาศาสตร์และเทคโนโลยีและคณะ
มนุษยศาสตร์และสังคมศาสตร์ ทำงานวิจัยพันธกิจสัมพันธ์สูงสุด จำนวน 20 เรื่อง ดังตารางที่ 16

ตารางที่ 16 เปรียบเทียบจำนวนงานวิจัยพันธกิจสัมพันธ์จำแนกตามคณะ

คณะ	ภาคเรียนที่ 2/2563	ภาคเรียนที่ 1/2564
คณะวิทยาศาสตร์และเทคโนโลยี	19	20
คณะครุศาสตร์	6	7
คณะมนุษยศาสตร์และสังคมศาสตร์	22	20
คณะวิทยาการจัดการ	20	18
คณะเทคโนโลยีอุตสาหกรรม	13	12
คณะเกษตรศาสตร์	21	11
วิทยาลัยนานาชาติ	4	3
วิทยาลัยน่าน	12	7
รวม	117	98

3.2. การลงทะเบียนรับเอกสารทางไปรษณีย์

การลงทะเบียนรับเอกสารทางไปรษณีย์ในปีงบประมาณ 2564 มีการปรับปรุงระบบลงทะเบียนคือยกเลิกการบันทึกไฟล์สำเนาบัตรประชาชน และสำเนาหน้าบัญชีแบงก์ธนาคาร และจัดทำคำร้องขอคืนเงินประกันค่าเสียหายคืนให้นักศึกษาดาวนโหลดทางอินเทอร์เน็ต ตัวอย่างหน้าจอระบบการลงทะเบียนรับเอกสารทางไปรษณีย์ดังภาพที่ 4 – 5

The screenshot shows a web browser window displaying a registration form titled "ลงทะเบียนรับเอกสารสำเร็จการศึกษาทางไปรษณีย์". The form is for a student named นางสาวนริศรา เกตุทอง (Ms. Nirisa Ketthong) with ID 60043980361. The form includes fields for:

- ที่อยู่ (Address): 75 น5
- ตำบล/อำเภอ (Sub-district/District): ต.บ้านแก่ง อ.สตง.
- จังหวัด (Province): จ.อุตรดิตถ์
- รหัสไปรษณีย์ (Postal Code): 53140
- เบอร์โทรศัพท์ (Phone Number): 0931615772

 A red message below the form states: "ถึงคำร้องขอคืนเงินประกันค่าเสียหายคืน" (Regarding the request for refund of the security deposit). A yellow button at the bottom says "ส่งคำร้องขอคืนเงินประกันค่าเสียหายคืน" (Submit security deposit refund request). A blue button at the bottom says "บันทึก" (Save).

ภาพที่ 4 หน้าจอสำหรับลงทะเบียนรับเอกสารทางไปรษณีย์

The screenshot shows a PDF document titled "มหาวิทยาลัยราชภัฏอุตรดิตถ์ (แบบ ทน.20) คำร้องขอคืนเงินประกันของเสียของคืน". The form contains the following information:

- ชื่อผู้ยื่นคำร้อง (Applicant Name): นางสาว นริศรา เกตุทอง
- รหัสประจำตัว (ID): 60043980361
- ระดับปริญญาตรี (Degree Level): ระดับปริญญาตรี หลักสูตร 4 ปี
- เงินต้นค่าประกัน (Security Deposit): 600 บาท
- ชื่อฯ (Name): นริศรา
- ที่อยู่ (Address): 75 น.5 ต.บ้านแก่ง อ.สตง. จ.อุตรดิตถ์ 53140 โทร 0931615772
- มีรายละเอียดของเงินประกันของเสียของคืน เนื่องจาก สำเร็จการศึกษา เมื่อวันที่ 28 เดือนมิถุนายน พ.ศ. 2564
- เงินต้นเงิน (Security Deposit): 600 บาท พร้อมแนบเอกสารด้วย ดังนี้
 - สำเนาบัตรประชาชน จำนวน 1 ฉบับ
 - สำเนาบัญชีธนาคาร จำนวน 1 ฉบับ
- ชื่อ (Name): นางสาว นริศรา เกตุทอง
- ตำแหน่ง (Position): อาจารย์

ภาพที่ 5 หน้าจอคำร้องขอถอนเงินประกันของเสียหายคืน

โดยดำเนินการเปิดระบบลงทะเบียนรับเอกสารทางไปรษณีย์ให้นักศึกษาดำเนินการ 4 ครั้ง ซึ่งมีผู้ลงทะเบียน 1,297 คน ดังแสดงในตารางที่ 17

ตารางที่ 17 จำนวนผู้ลงทะเบียนรับเอกสารทางไปรษณีย์

คณะ	จำนวนนักศึกษาที่ลงทะเบียน
คณะวิทยาศาสตร์และเทคโนโลยี	113
คณะครุศาสตร์	619
คณะมนุษยศาสตร์และสังคมศาสตร์	238
คณะวิทยาการจัดการ	191
คณะเทคโนโลยีอุตสาหกรรม	94
คณะเกษตรศาสตร์	21
วิทยาลัยนานาชาติ	9
วิทยาลัยน่าน	12
รวม	1,297

3.3. การลงทะเบียนรับส่วนลดค่าธรรมเนียมการศึกษา

ปีงบประมาณ 2564 ดำเนินการพัฒนาระบบลงทะเบียนรับส่วนลดค่าธรรมเนียมการศึกษาใหม่ สำหรับให้นักศึกษาลงทะเบียนโดยระบบจะประกอบด้วย

- 1) หน้าจอสำหรับการยืนยันตัวตนของนักศึกษา
- 2) หน้าจอบันทึกข้อมูลเบอร์โทรศัพท์ ข้อมูลบัญชีธนาคาร ไฟล์สำเนาบัตรประชาชน ไฟล์สำเนาหน้าบัญชีธนาคาร
- 3) หน้าจอสำหรับให้นักศึกษาแก้ไขข้อมูลการลงทะเบียน
- 4) หน้าจอรายงานสรุปจำนวนส่วนลดค่าธรรมเนียมที่นักศึกษาจะได้รับ

โดยดำเนินการเปิดระบบลงทะเบียนให้นักศึกษาดำเนินการ 2 ครั้ง ซึ่งมีผู้ลงทะเบียน 6,413 คน ดังแสดงในตารางที่ 18

ตารางที่ 18 จำนวนผู้ลงทะเบียนรับส่วนลดค่าธรรมเนียมการศึกษา

คณะ	จำนวนนักศึกษาที่ลงทะเบียน
คณะวิทยาศาสตร์และเทคโนโลยี	475
คณะครุศาสตร์	3,178
คณะมนุษยศาสตร์และสังคมศาสตร์	947
คณะวิทยาการจัดการ	819
คณะเทคโนโลยีอุตสาหกรรม	535
คณะเกษตรศาสตร์	59
บัณฑิตวิทยาลัย	120
วิทยาลัยนานาชาติ	84
วิทยาลัยแพร์	38
วิทยาลัยน่าน	158
รวม	6,413

3.4. ระบบบันทึกพฤติกรรมการศึกษา

ระบบบันทึกพฤติกรรมการศึกษาเป็นระบบที่พัฒนาใหม่ในปีงบประมาณ 2564 โดยพัฒนาขึ้นตามความต้องการใช้งานของบุคลากรกองบริการการศึกษา โดยระบบจะประกอบด้วย

- 1) ส่วนการบันทึก แก้ไข ลบข้อมูลกิจกรรมตามพฤติกรรมการศึกษาของนักศึกษา ดังภาพที่ 6

ลำดับ	ชื่อเรื่อง	ภาคเรียน	วันที่เริ่มต้น	วันที่สิ้นสุด	สีที่มองเห็น	ระยะเวลา	แก้ไข	ลบ
1	รับทราบผลการขอใบชำระหนี้การฝึกสอน(ภาคฝึกสอน)	3/2564	19 มีนาคม พ.ศ.2565	19 มีนาคม พ.ศ.2565	Red	00:00:00-00:00:00	แก้ไขข้อมูล	ลบ
2	รับทราบผลการขอใบฝึกสอนวิชาเอก(ภาคฝึก)	2/2564	2 พฤษภาคม พ.ศ.2565	2 พฤษภาคม พ.ศ.2565	Pink	00:00:00-00:00:00	แก้ไขข้อมูล	ลบ
3	ส่งผลการเรียนของผู้ยังไม่สำเร็จการศึกษา(ภาคฝึกสอน)	3/2564	29 พฤษภาคม พ.ศ.2565	29 พฤษภาคม พ.ศ.2565	Blue	00:00:00-00:00:00	แก้ไขข้อมูล	ลบ
4	ส่งผลการเรียนของผู้สำเร็จการศึกษา(ภาคฝึกสอน)	3/2564	22 พฤษภาคม พ.ศ.2565	22 พฤษภาคม พ.ศ.2565	Purple	00:00:00-00:00:00	แก้ไขข้อมูล	ลบ
5	ตอบปลายภาค(ภาคฝึกสอน)	3/2564	14 พฤษภาคม พ.ศ.2565	15 พฤษภาคม พ.ศ.2565	Green	00:00:00-00:00:00	แก้ไขข้อมูล	ลบ
6	หยุดเรียน/ไม่มาเรียน(ภาคฝึกสอน)	3/2564	16 เมษายน พ.ศ.2565	17 เมษายน พ.ศ.2565	Red	00:00:00-00:00:00	แก้ไขข้อมูล	ลบ
7	รับดูתיชผลการเรียนการสอน(ภาคฝึกสอน)	3/2564	7 พฤษภาคม พ.ศ.2565	7 พฤษภาคม พ.ศ.2565	Blue	00:00:00-00:00:00	แก้ไขข้อมูล	ลบ
8	รับดูתיชผลการส่งผลการณ์(ภาคฝึกสอน)	3/2564	10 เมษายน พ.ศ.2565	10 เมษายน พ.ศ.2565	Orange	00:00:00-00:00:00	แก้ไขข้อมูล	ลบ
9	ขอยกเลิกวิชาที่ยังไม่เรียน(ภาคฝึกสอน)	3/2564	12 เมษายน พ.ศ.2565	7 พฤษภาคม พ.ศ.2565	Blue	00:00:00-00:00:00	แก้ไขข้อมูล	ลบ
10	รับดูתיชผลการขอพักการเรียน(ภาคฝึกสอน)	3/2564	10 เมษายน พ.ศ.2565	10 เมษายน พ.ศ.2565	Pink	00:00:00-00:00:00	แก้ไขข้อมูล	ลบ

ภาพที่ 6 หน้าจอสำหรับบันทึก แก้ไข และลบข้อมูลกิจกรรมปฏิทินการศึกษา

2) ส่วนแสดงผลปฏิทินการศึกษาหน้าเว็บไซต์กองบริการการศึกษา ที่มีการแสดงผล 3 รูปแบบ แสดงตัวอย่างดังภาพที่ 7 - 9

ปฏิทินการศึกษา ค้นหากิจกรรมปฏิทินการศึกษา ประกาศปฏิทินการศึกษา

ปฏิทิน > < วันที่ เลือก

กันยายน 2564

ส.	จ.	อ.	พ.	พฤ.	ศ.	ส.	จ.
			1	2	3	4	
			5	6	7	8	9
			10	11	12	13	14
			15	16	17	18	19
			20	21	22	23	24
			25	26	27	28	29
			30	31			

ภาพที่ 7 หน้าจอแสดงปฏิทินการศึกษาหน้าเว็บไซต์กองบริการการศึกษา

ลำดับ	ชื่อ	สถานที่	วันที่เริ่ม	วันที่สิ้นสุด
1	เปิดภาคเรียน(ภาคเหนือ)	1/2564	5 กรกฎาคม พ.ศ.2564	5 กรกฎาคม พ.ศ.2564
10	แข่งขันศิลปการช่างที่โรงเรียนเตรียมการศึกษาศาสน์อู่ทองนครปฐม (ภาคเหนือ)	1/2564	21 สิงหาคม พ.ศ.2564	4 กันยายน พ.ศ.2564
100	หยุดปิดภาคเรียน(ภาคเหนือ)	1/2564	23 ตุลาคม พ.ศ.2564	24 ตุลาคม พ.ศ.2564
101	สอบปลายภาค(ภาคเหนือ)	1/2564	9 ตุลาคม พ.ศ.2564	10 ตุลาคม พ.ศ.2564
102	ส่งผลการเรียนของครูประจำโรงเรียน(ภาคเหนือ)	1/2564	17 ตุลาคม พ.ศ.2564	17 ตุลาคม พ.ศ.2564
103	ส่งผลการเรียนของครูประจำโรงเรียน(ภาคเหนือ)	1/2564	24 ตุลาคม พ.ศ.2564	24 ตุลาคม พ.ศ.2564
104	จบวิชาเรียนขั้นต้น(ภาคเหนือ)	2/2564	16 ตุลาคม พ.ศ.2564	17 ตุลาคม พ.ศ.2564
105	เปิดภาคเรียน(ภาคเหนือ)	2/2564	30 ตุลาคม พ.ศ.2564	30 ตุลาคม พ.ศ.2564
106	เต็ม-ครบรายวิชาช่วงที่ 1 ไม่เสียค่าธรรมเนียม(ภาคเหนือ)	2/2564	30 ตุลาคม พ.ศ.2564	12 พฤศจิกายน พ.ศ.2564
107	เรียนที่โรงเรียนเตรียมการศึกษาศาสน์อู่ทองนครปฐม(ภาคเหนือ)	2/2564	30 ตุลาคม พ.ศ.2564	12 พฤศจิกายน พ.ศ.2564

ภาพที่ 8 หน้าจอแสดงกิจกรรมในปฏิทินการศึกษาสำหรับการค้นหากิจกรรม

ชื่อไฟล์	ขนาดไฟล์
ปีการศึกษา 2564	ปีการศึกษา 2563
- ปฏิทินการศึกษา ภาคเหนือ	- ปฏิทินการศึกษา ภาคเหนือ
- ปฏิทินการศึกษา ภาคเหนือ	- ปฏิทินการศึกษา ภาคเหนือ

ภาพที่ 9 หน้าจอแสดงไฟล์ปฏิทินการศึกษาที่ให้บริการดาวน์โหลดไฟล์

3.5. ระบบบันทึกข้อมูลอาจารย์คุมสอบ

ระบบบันทึกข้อมูลอาจารย์คุมสอบเป็นระบบที่ถูกพัฒนาใหม่ในปีงบประมาณ 2564 โดยเป็นระบบสำหรับให้เจ้าหน้าที่คณะบันทึกชื่ออาจารย์คุมสอบแต่ละภาคเรียน โดยระบบจะประกอบด้วย

- 1) หน้าจอแสดงรายวิชาที่มีการเปิดสอนในแต่ละภาคเรียน ดังภาพที่ 10

3) หน้าจอแสดงตารางคุมสอบสำหรับอาจารย์ ดังภาพที่ 12

วัน	เวลา	08:15 - 09:45	09:15 - 10:45	10:15 - 11:45	11:15 - 12:45	12:15 - 13:45	13:15 - 14:45	14:15 - 15:45	15:15 - 16:45	16:15 - 17:45	17:15 - 18:45
จันทร์ 29 มี.ค. 2564											
อังคาร 30 มี.ค. 2564											
พุธ 31 มี.ค. 2564	สมัครเข้าใช้คอมพิวเตอร์ สำหรับกรวิจัยทาง สังคมศาสตร์ 1146 08:15 - 09:45										
พฤหัสบดี 1 เม.ย. 2564	คู่มือผู้ช่วยศาสตราจารย์ พัฒนา 1145 08:15 - 09:45		การประเมินผลโครงการพัฒนา 1145 10:00 - 11:30								
ศุกร์ 2 เม.ย. 2564											
เสาร์ 3 เม.ย. 2564											
อาทิตย์ 4 เม.ย. 2564											

ลำดับ	วิชา	SECT	วันที่	เวลา	ห้องสอบ	ผู้คุมสอบร่วม
1	2593102 สถิติและการใช้คอมพิวเตอร์สำหรับกรวิจัยทางสังคมศาสตร์	01	31 มีนาคม พ.ศ.2564	08:15 - 09:45	1146	ผู้ช่วยศาสตราจารย์ ศิริวัฒน์ นนทะไชติ
2	2591203 คู่มือปัญญาท้องถิ่นเพื่อการพัฒนา	01	1 เมษายน พ.ศ.2564	08:15 - 09:45	1145	ผู้ช่วยศาสตราจารย์ ศิริวัฒน์ นนทะไชติ
3	2593112 การประเมินโครงการพัฒนา	01	1 เมษายน	10:00	1145	ผู้ช่วยศาสตราจารย์ ศิริวัฒน์ นนทะไชติ

ภาพที่ 12 หน้าจอแสดงตารางคุมสอบสำหรับอาจารย์

โดยมีรายวิชาที่บันทึกชื่ออาจารย์คุมจำนวน 2,021 รายการ จำแนกตามผู้รับผิดชอบรายวิชา แสดงดังตารางที่ 19

ตารางที่ 19 จำนวนรายวิชาที่บันทึกชื่ออาจารย์คุมสอบ

คณะ	จำนวนรายการข้อมูล
สำนักวิชาศึกษาทั่วไป	249
คณะวิทยาศาสตร์และเทคโนโลยี	231
คณะครุศาสตร์	683
คณะมนุษยศาสตร์และสังคมศาสตร์	323
คณะวิทยาการจัดการ	206
คณะเทคโนโลยีอุตสาหกรรม	186
คณะเกษตรศาสตร์	42

คณะ	จำนวนรายการข้อมูล
วิทยาลัยนานาชาติ	43
วิทยาลัยน่าน	58
รวม	2,021

3.6. ระบบสารสนเทศเพื่อบริการการศึกษา

ระบบสารสนเทศเพื่อบริการการศึกษา เป็นระบบสารสนเทศสำหรับบริการข้อมูลให้กับคณบดี ประธานหลักสูตร รองอธิการบดี โดยภายในระบบจะให้บริการข้อมูลตามที่คณบดี ประธานหลักสูตร ร้องขอ โดยในปีงบประมาณ 2564 ดำเนินการพัฒนาระบบสารสนเทศเพื่อบริการการศึกษา 3 ส่วนคือ ระบบสารสนเทศสำหรับรองอธิการบดี ระบบสารสนเทศสำหรับคณบดี ระบบสารสนเทศสำหรับประธานหลักสูตร โดยทั้ง 3 ระบบ จะรายงานข้อมูลจำนวนผู้สมัครเข้าศึกษา โดยในส่วนของคณบดีจะแสดงรายงานข้อมูลจำนวนผู้สมัครของคณะจำแนกเป็นสาขาวิชา ดังภาพที่ 13 และในส่วนของประธานหลักสูตรจะแสดงจำนวนผู้สมัครของหลักสูตร ดังภาพที่ 14

สาขา	จำนวนผู้สมัคร	จำนวนผู้ชำระค่าสมัคร	จำนวนผู้ที่ยังไม่ชำระค่าสมัคร	พิมพ์ข้อมูล
วท.บ. จาฮารและโทนาการ	13	3	10	พิมพ์ข้อมูลผู้สมัคร
วท.บ. จาฮารและโทนาการ (เทียบโอน)	6	0	6	พิมพ์ข้อมูลผู้สมัคร
วท.บ. วิทยาศาสตร์การกีฬาและการออกกำลังกาย	7	3	4	พิมพ์ข้อมูลผู้สมัคร
ส.บ. สารสนเทศศาสตร์	82	38	44	พิมพ์ข้อมูลผู้สมัคร
วท.บ. คณิตศาสตร์ประยุกต์	5	4	1	พิมพ์ข้อมูลผู้สมัคร
วท.บ. เคมี	1	1	0	พิมพ์ข้อมูลผู้สมัคร
วท.บ. อีวีวิทยา	4	1	3	พิมพ์ข้อมูลผู้สมัคร
วท.บ. สิ่งแวดล้อม	1	0	1	พิมพ์ข้อมูลผู้สมัคร
วท.บ. เทคโนโลยีสารสนเทศ	3	1	2	พิมพ์ข้อมูลผู้สมัคร
วท.บ. วิทยาการคอมพิวเตอร์	9	4	5	พิมพ์ข้อมูลผู้สมัคร
วท.บ. วิทยาการข้อมูล	1	0	1	พิมพ์ข้อมูลผู้สมัคร

ภาพที่ 13 หน้าจอแสดงจำนวนผู้สมัครสำหรับคณบดี

สาขา	จำนวนผู้สมัคร	จำนวนผู้รับค่าสมัคร	จำนวนผู้ลงทะเบียน
วทน เทคโนโลยีสารสนเทศ	3	1	2

ภาพที่ 14 หน้าจอแสดงจำนวนผู้สมัครสำหรับประธานหลักสูตร

3.7. ระบบงานหลักสูตร

ปีงบประมาณ 2564 ดำเนินการปรับปรุงระบบบันทึกข้อมูลหลักสูตร โดยเพิ่มการบันทึกสถานะของหลักสูตร และแสดงสถานะของหลักสูตรหน้าเว็บไซต์กองบริการ ตัวอย่างหน้าจอตั้งภาพที่ 15 – 16

ภาพที่ 15 หน้าจอสำหรับบันทึกสถานะของหลักสูตร

กองบริการการศึกษา
 มหาวิทยาลัยราชภัฏอุดรดิต
<http://academic.ru.ac.th>

งานหลักสูตร

- » ปฏิทินการดำเนินงาน
- » บุคลากร
- » การแก้ไขอาจารย์ประจำหลักสูตร สมอ.08
- » รายวิชาที่ถือครองฯ มคอ.3 - มคอ.7
- » สรุปรายละเอียดของรายวิชา มคอ.3- มคอ.4
- » สรุปลดการดำเนินงานรายวิชา มคอ.5- มคอ.6
- » สรุปลดการดำเนินงานรายวิชา มคอ.7
- » หลักสูตรที่เปิดสอน

หลักสูตร

- » ข้อมูลหลักสูตร ปี 2548 - 2553
- » ข้อมูลหลักสูตร ปี 2554 - 2558
- » ข้อมูลหลักสูตร ปี 2559 - 2563
- » ข้อมูลหลักสูตร ปี 2564 - 2568

งานหลักสูตร

ข้อมูลหลักสูตร

หลักสูตร	หลักสูตร	เอกสาร							สถานะ
		การเห็นชอบหลักสูตร(มคอ.2)	ก.พ.	สกอ.	ก.ค.ศ.	สภาวิชาชีพ	หนังสือรับรองปริญญา	สมอ.08	
วิทยาศาสตร์บัณฑิต สาขาวิชาวิทยาศาสตร์และเทคโนโลยีการอาหาร (หลักสูตรปรับปรุง พ.ศ.2559)	↓	↓	↓	↓	↓	-	-	-	เปิด
วิทยาศาสตร์บัณฑิต สาขาวิชาเกษตรศาสตร์ (หลักสูตรปรับปรุง พ.ศ.2559)	↓	↓	↓	↓	↓	-	-	-	เปิด
ครุศาสตรบัณฑิต สาขาวิชาศึกษาศาสตร์ทั่วไป (หลักสูตรปรับปรุง พ.ศ.2552)	↓	↓	↓	↓	↓	-	-	-	เปิด
ครุศาสตรบัณฑิต สาขาวิชาสังคมศึกษา (หลักสูตรปรับปรุง พ.ศ.2562 สังคมศึกษา)	↓	↓	↓	↓	↓	-	-	-	เปิด
ครุศาสตรบัณฑิต สาขาวิชาคณิตศึกษา (หลักสูตรใหม่ พ.ศ.2563)	↓	↓	-	↓	-	-	-	-	เปิด
ครุศาสตรบัณฑิต สาขาวิชาเกษตรศาสตร์ (หลักสูตรปรับปรุง พ.ศ.2562)	↓	↓	↓	↓	↓	-	-	-	เปิด
ครุศาสตรบัณฑิต สาขาวิชาภาษาอังกฤษ (หลักสูตรปรับปรุง พ.ศ.2562)	↓	↓	↓	↓	↓	-	-	-	เปิด
ครุศาสตรบัณฑิต สาขาวิชาคณิตศาสตร์ (หลักสูตรปรับปรุง พ.ศ.2562)	↓	↓	↓	↓	↓	-	-	-	เปิด
ครุศาสตรบัณฑิต สาขาวิชาจิตวิทยาการแนะแนว (หลักสูตรใหม่ พ.ศ.2562)	↓	↓	↓	↓	↓	-	-	-	เปิด
ครุศาสตรบัณฑิต สาขาวิชาการศึกษาปฐมวัย (หลักสูตรปรับปรุง พ.ศ.2562)	↓	↓	↓	↓	↓	-	-	-	เปิด
ครุศาสตรบัณฑิต สาขาวิชาภูมิศาสตร์ (หลักสูตรปรับปรุง พ.ศ.2562)	↓	↓	↓	↓	↓	-	-	-	เปิด
ครุศาสตรบัณฑิต สาขาวิชาภาษาอังกฤษ (หลักสูตรปรับปรุง พ.ศ.2562)	↓	↓	↓	↓	↓	-	-	-	เปิด
ครุศาสตรบัณฑิต สาขาวิชาภาษาอังกฤษ (หลักสูตรปรับปรุง พ.ศ.2562)	↓	↓	↓	↓	↓	-	-	-	เปิด
ครุศาสตรบัณฑิต สาขาวิชาคอมพิวเตอร์ (หลักสูตรปรับปรุง พ.ศ.2562)	↓	↓	↓	↓	↓	-	-	-	เปิด
ครุศาสตรบัณฑิต สาขาวิชาเทคโนโลยีการศึกษาและคอมพิวเตอร์ (หลักสูตรปรับปรุง พ.ศ.2563)	↓	↓	↓	↓	↓	-	-	-	เปิด
ครุศาสตรบัณฑิต สาขาวิชาคอมพิวเตอร์ (หลักสูตรปรับปรุง พ.ศ.2562)	↓	↓	↓	↓	↓	-	-	-	เปิด

ภาพที่ 16 หน้าจอแสดงข้อมูลหลักสูตรหน้าเว็บไซต์กองบริการการศึกษา