

# รายงานผลการดำเนินงาน ประจำปี 2567

งานหลักสูตรและแผนการเรียน

ประจำปีการศึกษา 2567



**วัชรีย์ เหมดี**

ตำแหน่งนักวิชาการศึกษา ระดับปฏิบัติการ  
กองบริการการศึกษา  
มหาวิทยาลัยราชภัฏอุตรดิตถ์

## คำนำ

รายงานผลการดำเนินงาน จัดทำขึ้นเพื่อรายงานผลการปฏิบัติงาน ในการดำเนินงานให้มีประสิทธิภาพและ เกิดมาตรฐานในการปฏิบัติงาน สามารถนำไปใช้เป็นแนวทางในการปฏิบัติงานให้มีประสิทธิภาพ และประสิทธิผลที่ดีขึ้น เป็นไปในทิศทางเดียวกัน เพื่อสร้างมาตรฐานและลดข้อผิดพลาดในการดำเนินงาน อีกทั้งยังสามารถนำข้อมูลที่มีนี้ไปใช้งาน ใช้เป็นแนวคิดจากผลการดำเนินงาน และไปประยุกต์ใช้งานอย่างต่อเนื่อง เพื่อให้เกิดประโยชน์สูงสุดกับมหาวิทยาลัยราชภัฏอุตรดิตถ์ได้

ผู้จัดทำหวังเป็นอย่างยิ่งว่า ผู้ที่ได้ศึกษาข้อมูลจะได้รับประโยชน์และความรู้จากรายงานผลการดำเนินงานฉบับนี้อย่างสูงสุด

นางสาววัชรีย์ เหมดี  
นักวิชาการศึกษา ระดับปฏิบัติการ

## สารบัญ

เรื่อง	หน้า
คำนำ	
แผนการดำเนินงาน	1
บทบาทหน้าที่ความรับผิดชอบ	2
งานจัดการข้อมูลแผนรับนักศึกษาเข้าใหม่	3
งานกำหนดกิจกรรมมหาวิทยาลัยและหลักสูตร	4
งานจัดการการศึกษาสำหรับนักศึกษาโครงการพิเศษ	5
งานการจัดทำแผนการเรียน	3
- สรุปผลการจัดทำแผนการเรียน	7
- สรุปการขอแก้ไขแผนการเรียน	10
งานจัดตารางเรียน และตารางสอน	13
- สรุปจำนวนรายวิชาที่เปิดสอน	13
- สรุปข้อมูลการใช้ห้องเรียน	18
- สรุปจำนวนห้องเรียน ห้องสอบ	24
- สรุปจำนวนที่นั่งเรียน	25
- สรุปจำนวนรายวิชาเปิดพิเศษ	27
- สรุปการขอเปลี่ยนแปลงแก้ไขตารางเรียน ตารางสอน	31
งานจัดการจำนวนรับจองรายวิชาเรียน	35
- สรุปจำนวนผู้ขอปรับปรุงจำนวนเปิดรับจองรายวิชา	35
งานพิจารณาอาจารย์ผู้สอน	38
- สรุปข้อมูลการพิจารณาอาจารย์ผู้สอน	38
- สรุปข้อมูลการขอเปลี่ยนแปลงคำสั่งผู้สอนหลังกำหนด	39
งานการจัดตารางสอบ	45
- สรุปจำนวนรายวิชาจัดสอบวัดผล	47
- สรุปจำนวนผู้มีตารางสอบตรงกัน	50

งานอื่นๆ ที่ได้รับมอบหมาย	54
- สรุปข้อมูลการปฏิบัติงานประจำสัปดาห์	55
- สรุปข้อมูลการเบิกจ่ายค่าตอบแทนนอกเวลาราชการ	57

# แผนการปฏิบัติการประจำปี 2567

ที่	กระบวนการงาน	ตุลาคม				พฤศจิกายน				ธันวาคม				มกราคม				กุมภาพันธ์				มีนาคม				เมษายน				พฤษภาคม				มิถุนายน				กรกฎาคม				สิงหาคม				กันยายน			
		๑	๒	๓	๔	๑	๒	๓	๔	๑	๒	๓	๔	๑	๒	๓	๔	๑	๒	๓	๔	๑	๒	๓	๔	๑	๒	๓	๔	๑	๒	๓	๔	๑	๒	๓	๔	๑	๒	๓	๔	๑	๒	๓	๔				
	<b>ผู้รับผิดชอบ : นางสาววีรวิทย์ เหมดี</b>																																																
	<b>กระบวนการงานที่ ๑ งานรับของและเผยแพร่ข้อมูลเกี่ยวกับหลักสูตร</b>																																																
๑	๑.๑ การวิเคราะห์ผลการดำเนินงานของหลักสูตร																																																
๒	๑.๒ การจัดทำแผนการรับนักศึกษาใหม่																																																
๓	๑.๓ การรายงานผลการรับนักศึกษา																																																
	<b>กระบวนการงานที่ ๒ การบริการและเผยแพร่ข้อมูลเกี่ยวกับหลักสูตร</b>																																																
๔	๒.๑ การจัดทำปฏิทินการศึกษา																																																
๕	๒.๒ การจัดทำปฏิทินการบริหารหลักสูตร																																																
	<b>กระบวนการงานที่ ๓ งานบริหารจัดการศึกษา</b>																																																
๖	๓.๑ โครงการจัดการศึกษาระดับภาคพิเศษ																																																
๗	๓.๒ โครงการเฉพาะกิจ																																																
	<b>กระบวนการงานที่ ๔ งานแผนการเรียน</b>																																																
๘	๔.๑ การจัดเตรียมแผนการเรียนของหลักสูตรที่เปิดสอน																																																
๙	๔.๒ การนำเสนอข้อมูลชี้แจงแผนการเรียน																																																
๑๐	๔.๓ การจัดทำระบบการเผยแพร่และบริหารจัดการสับต้นแผนการเรียน																																																
๑๑	๔.๔ การแก้ไขแผนการเรียน																																																
๑๒	๔.๕ การวิเคราะห์ข้อมูลและสถิติจากแผนการเรียน																																																
	<b>กระบวนการงานที่ ๕ งานจัดการเรียนการสอน</b>																																																
๑๓	๕.๑ การเตรียมทรัพยากรและสื่อการเรียนการสอน																																																
๑๔	๕.๒ การจัดเตรียมรายวิชาที่จะเปิดสอน																																																
๑๕	๕.๓ การบันทึกวันเวลาที่ว่างในปฏิทินเรียน																																																
๑๖	๕.๔ การบันทึกห้องเรียน																																																
๑๗	๕.๕ แก้ไขข้อมูล วัน เวลาเรียน/สอน ห้องเรียนและระบุชื่อผู้สอน ให้ตรงตามความต้องการ ทั้งก่อน และหลังกำหนด ในกระบวนรูปร่างผู้สอน																																																
๑๘	๕.๖ การบันทึกรายชื่ออาจารย์ผู้สอนที่ได้รับมอบหมายให้ไปบรรยายวิชาเป็นกรณีพิเศษ																																																
	<b>กระบวนการงานที่ ๖ งานพัฒนาอาจารย์ผู้สอน</b>																																																
๑๙	๖.๑ การบันทึกชื่ออาจารย์ผู้สอน																																																
๒๐	๖.๒ การนำเสนอกรรมการพิจารณาอาจารย์ผู้สอน																																																
๒๑	๖.๓ การปรับปรุงแก้ไขคุณสมบัติของกรรมการพิจารณาอาจารย์ผู้สอน																																																
๒๒	๖.๔ การจัดทำคำสั่งอาจารย์ผู้สอน																																																
๒๓	๖.๕ การเผยแพร่ตารางเรียนตารางสอน (นักศึกษา/ผู้สอน/ออนไลน์ และรายวิชาที่เปิดสอนเพื่อทำ มคอ.๑)																																																
๒๔	๖.๖ การขอเปลี่ยนแปลงคำสั่งอาจารย์ผู้สอน																																																
	<b>กระบวนการงานที่ ๗ งานจัดการจำนวนรับของวิชาเรียน</b>																																																
๒๕	๗.๑ การบันทึกข้อมูลจำนวนรับของวิชาเรียน																																																
๒๖	๗.๒ การปรับปรุงจำนวนรับของรายวิชาเรียน																																																
๒๗	๗.๓ การบริการแนะนำและแก้ไขปัญหาการลงทะเบียนจากภาคอื่น																																																
	<b>กระบวนการงานที่ ๘ งานจัดการตรวจสอบ</b>																																																
๒๘	๘.๑ การจัดเตรียมรายวิชาที่ใช้จัดสอบ																																																
๒๙	๘.๒ การบันทึกวัน และเวลาสอบ																																																
๓๐	๘.๓ การบันทึกห้องสอบ																																																
๓๑	๘.๔ การจัดการนักศึกษาที่มีรายวิชาสอบตรงกัน																																																
	<b>กระบวนการงานที่ ๙ งานอื่นๆ ที่ได้รับมอบหมาย</b>																																																
๓๒	๙.๑ งานประชาสัมพันธ์ข้อมูลข่าวสารงานหลักสูตรและแผนการเรียน																																																
๓๓	๙.๑.๑ การจัดเตรียมคำสาส์นจากหลักสูตรและแผนการเรียนเพื่อการประชาสัมพันธ์																																																
๓๔	๙.๑.๒ การผลิตสื่อในการประชาสัมพันธ์ข่าวสาร																																																
๓๕	๙.๑.๓ การจัดการข่าวสารการประชาสัมพันธ์ในแพลตฟอร์ม																																																
๓๖	๙.๒ งานการจัดทำโครงการอื่นๆ																																																
๓๗	๙.๒.๑ การจัดทำโครงการขอใช้เงินงบประมาณ/เงินบำรุงการศึกษา																																																

## บทบาทหน้าที่ความรับผิดชอบ

นักวิชาการศึกษา ระดับตำแหน่ง ปฏิบัติการ โดยมีหน้าที่รับผิดชอบหลัก ปฏิบัติงานในฐานะผู้ปฏิบัติงานระดับต้น ที่ต้องใช้ความรู้ความสามารถทางวิชาการในการทำงาน ปฏิบัติงานด้านวิชาการศึกษา ภายใต้การกำกับแนะนำ ตรวจสอบ และปฏิบัติงานอื่นตามที่ได้รับมอบหมาย ภาระหน้าที่ที่ต้องปฏิบัติตามที่ปฏิบัติงานจริง ประกอบด้วย การจัดทำแผนการศึกษา การจัดตาราง เรียนตารางสอน การจัดตารางสอบ การลงทะเบียนเรียน การยกเลิกรายวิชา การเพิ่ม ถอนรายวิชา การกำกับการสอบ การกำหนดผู้สอนประจำรายวิชา การเปิดรายวิชา เป็นกรณีพิเศษ และการประสานงานต่าง ๆ ที่เกี่ยวข้อง

บทบาทหน้าที่ความรับผิดชอบของตำแหน่งของ นางสาววัชรีย์ เหมดี ตามที่ได้รับมอบหมาย ตำแหน่ง นักวิชาการศึกษา ระดับปฏิบัติการ

หน้าที่ความรับผิดชอบหลักประกอบด้วย

1. งานจัดการข้อมูลแผนรับนักศึกษาเข้าใหม่
2. งานกำหนดกิจกรรมของมหาวิทยาลัยและหลักสูตร
3. งานจัดการการศึกษาสำหรับนักศึกษาโครงการพิเศษ
4. การจัดทำแผนการเรียน
5. การจัดตารางเรียนตารางสอน
6. งานพิจารณาอาจารย์ผู้สอน
7. งานจัดการจำนวนรับจองวิชาเรียน
8. งานจัดตารางสอบ
9. งานอื่น ๆ ที่ได้รับมอบหมาย

### คำจำกัดความ

**อาจารย์** หมายถึง คณาจารย์ประจำสาขาวิชาต่าง ๆ ของมหาวิทยาลัยราชภัฏอุดรดิตถ์

**นักศึกษา** หมายถึง นักศึกษาระดับปริญญาตรีภาคปกติ และ ภาคพิเศษ

**แผนการรับ** หมายถึง การวางแผนการรับนักศึกษาประจำปีการศึกษา ในระดับปริญญาตรี ของหลักสูตรในมหาวิทยาลัยราชภัฏอุดรดิตถ์ ซึ่งคณะผู้บริหาร คณาจารย์ประจำ และเจ้าหน้าที่หลักสูตรฯ ร่วมกันพิจารณา ทบทวนเอกสารระเบียบ กฎ ข้อบังคับ และประกาศที่เกี่ยวข้องของกองบริการ การศึกษา มหาวิทยาลัยราชภัฏอุดรดิตถ์

**ปฏิทินการศึกษา** หมายถึง กำหนดการการจัดกิจกรรมการเรียนการสอนต่างๆ และกิจกรรมทางวิชาการของมหาวิทยาลัยราชภัฏอุดรดิตถ์ในแต่ละปีการศึกษาที่ได้วางแผนงานไว้แล้ว เพื่อเป็นการปฏิบัติตามไทม์ไลน์ที่วางไว้ สำหรับคณาจารย์ นักศึกษา และผู้ที่เกี่ยวข้อง ในการจัดเตรียมกิจกรรมต่างๆ ของมหาลัย

**แผนการเรียน** หมายถึง ตารางแผนรายวิชาตลอดการศึกษาที่มีการกำหนดไว้ล่วงหน้า เพื่อเป็นแนวทางในการจัดการเรียนการสอน ซึ่งมีเนื้อหา เกี่ยวกับรายวิชา รหัสวิชา กลุ่มวิชา และจำนวนหน่วยกิตที่ชัดเจน

**ตารางเรียน** หมายถึง ตารางข้อมูลรายวิชาที่มีการระบุวันเรียน เวลาเรียน และห้องเรียนไว้ในรายวิชานั้น

**ตารางสอน** หมายถึง ตารางที่มีการกำหนดไว้ว่า สอนวันใด เวลาใด วิชาใด อาจารย์ท่านใดเป็นผู้รับผิดชอบรายวิชา

**รายวิชา** หมายถึง รายวิชาที่ถูกกำหนดอยู่ในแผนการศึกษาของหลักสูตร

**เวลาเรียน** หมายถึง วันเรียน คือ จันทร์ – ศุกร์ หรือวันเสาร์ – อาทิตย์ ตั้งแต่เวลา 08.30-18.30 น. คาบละ 60 นาที

**กลุ่มเรียน** หมายถึง จำนวนรายวิชาที่เปิดสอนในแต่ละภาคการศึกษาของนักศึกษา

**ห้องเรียน** หมายถึง บริเวณที่จัดการเรียนการสอน อาจนอกเหนือจากห้องเรียน เช่น ห้องปฏิบัติการ

**ตารางสอบ** หมายถึง ตารางที่กำหนด วัน เวลา และห้องสอบ สำหรับให้นักศึกษาเขาสอบ ตามรายวิชาที่ลงทะเบียนเรียนไว้ในภาคการศึกษานั้น แบ่งเป็น กลางภาคเรียน และปลายภาคเรียน

## 1. งานจัดการข้อมูลแผนรับนักศึกษาเข้าใหม่

แผนการรับ หมายถึง การวางแผนการรับนักศึกษาประจำปีการศึกษา ในระดับปริญญาตรี ของหลักสูตรในมหาวิทยาลัยราชภัฏอุดรดิตถ์ ซึ่งคณะผู้บริหาร คณาจารย์ประจำ และเจ้าหน้าที่หลักสูตรฯ ร่วมกันพิจารณา ทบทวนเอกสารระเบียบ กฎ ข้อบังคับ และประกาศที่เกี่ยวข้องของกองบริการการศึกษา มหาวิทยาลัยราชภัฏอุดรดิตถ์ และกระทรวงศึกษาธิการ ที่เกี่ยวข้องกับการรับนักศึกษา ตลอดจนการวางแผนกำหนดจำนวนรับนักศึกษาของหลักสูตรทุกหลักสูตร ตามเกณฑ์การรับนักศึกษา กระบวนการรับนักศึกษา และเครื่องมือที่ใช้ในการคัดเลือก นักศึกษาเพื่อเข้าศึกษาต่อที่เหมาะสม รวมถึงการเตรียมความพร้อมก่อนเข้าศึกษา

### ผลการดำเนินการ

ตารางที่ 1 ตารางแสดงผลสรุปการดำเนินงาน การจัดการข้อมูลแผนรับนักศึกษาเข้าใหม่ปีการศึกษา

2568

ที่	สังกัดคณะ	ปี 68				
		จำนวนหลักสูตร	จำนวนสาขาวิชา	แผนรับในหลักสูตร	แผนรับปี 2568	จำนวนกลุ่ม
1	ครุศาสตร์	11	14	810	810	27
2	มนุษยศาสตร์และสังคมศาสตร์	9	12	310	170	13
3	วิทยาการจัดการ	7	13	290	425	16
4	วิทยาศาสตร์และเทคโนโลยี	9	12	275	340	13
5	เทคโนโลยีอุตสาหกรรม	8	15	255	360	17
6	เกษตรศาสตร์	2	3	60	90	3
7	พยาบาลศาสตร์	1	1	48	48	1
8	วิทยาลัยน่าน	2	3	70	100	4
รวม		54	79	2248	2523	96

จากตารางที่ 1 พบว่า มีการจัดทำข้อมูลแผนการรับนักศึกษาเข้าใหม่ ปีการศึกษา 2568 มีจำนวนหลักสูตร 54 หลักสูตร, จำนวนสาขาวิชา 79 สาขาวิชา, จำนวนกลุ่มเรียน 96 กลุ่มเรียน, จำนวนตามแผนรับในรายละเอียดหลักสูตร 2,248 และมีจำนวนแผนรับนักศึกษาใหม่ 2,523 (ข้อมูลเฉพาะหลักสูตรที่มีคุณสมบัติครบถ้วนพร้อมเปิดรับนักศึกษา)

## 2. งานกำหนดกิจกรรมของมหาวิทยาลัยและหลักสูตร

กำหนดการการจัดกิจกรรมการเรียนการสอนต่างๆ และกิจกรรมทางวิชาการของมหาวิทยาลัยราชภัฏอุตรดิตถ์ในแต่ละปีการศึกษา โดยจัดทำขึ้นเป็นปฏิทินการศึกษาประจำปีการศึกษา ซึ่งจะมีการกำหนดกิจกรรมต่างๆ ที่ได้วางแผนงานไว้แล้ว เพื่อเป็นการปฏิบัติตามไทม์ไลน์ที่วางไว้ สำหรับคณาจารย์ นักศึกษา และผู้ที่เกี่ยวข้อง ในการจัดเตรียมกิจกรรมต่างๆ ของมหาลัย

### ผลการดำเนินการ

ดำเนินการกำหนดกิจกรรมการเรียนการสอนต่างๆ และกิจกรรมทางวิชาการของมหาวิทยาลัยราชภัฏอุตรดิตถ์ในแต่ละปีการศึกษา โดยจัดทำขึ้นเป็นปฏิทินการศึกษาประจำปีการศึกษา 2567 เป็นที่เรียบร้อยแล้ว



แผนภาพที่ 1 ดำเนินการเผยแพร่ประกาศปฏิทินการศึกษา 2567 ภาคปกติ และภาคพิเศษ ที่ได้กำหนดกิจกรรมของมหาวิทยาลัยไว้เรียบร้อยแล้ว โดยเผยแพร่ผ่านเว็บไซต์กองบริการการศึกษา

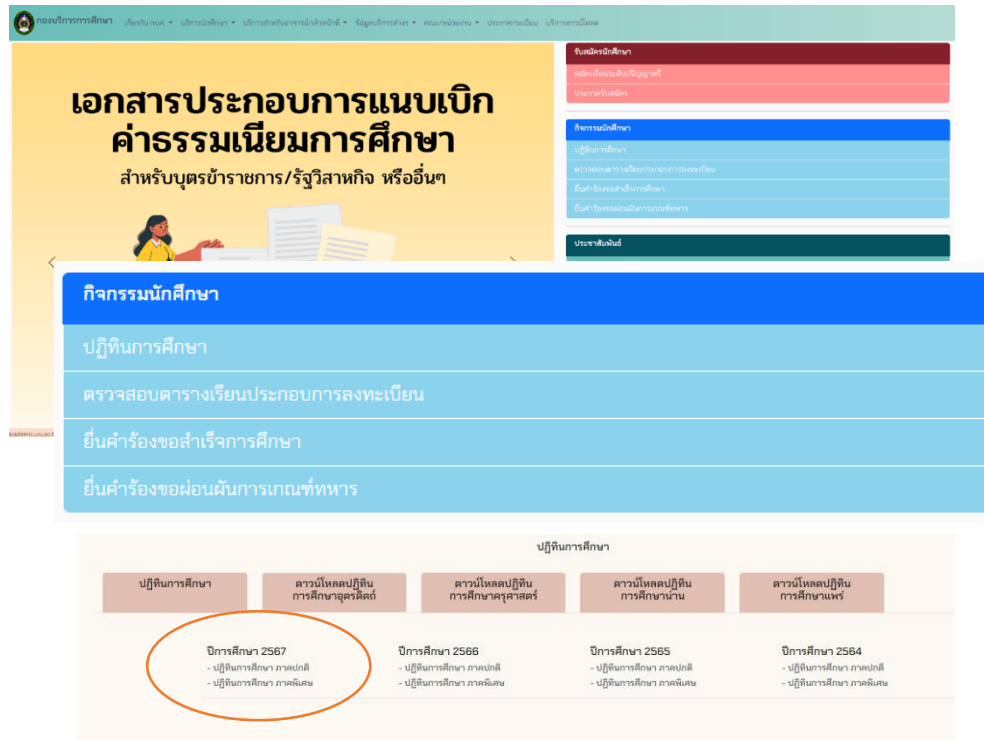

### 3. งานจัดการการศึกษาสำหรับนักศึกษาโครงการพิเศษ

มีการกำหนดกิจกรรม กระบวนการ เป็นลำดับอย่างชัดเจนสำหรับการจัดการศึกษาของนักศึกษาโครงการพิเศษ โดยมีผู้รับผิดชอบบริหารงาน เพื่อให้กิจกรรมต่าง ๆ เป็นไปตามแผนงาน เป็นไปตามโครงการที่ดำเนินการในนามของหน่วยงานคณะ ที่ในหน่วยงานคณะนั้นจะต้อง ร่วมกันปฏิบัติงานรับผิดชอบโครงการที่เสนอที่ต้องมีการประสานงาน และร่วมมือกันทุกฝ่าย ทั้งภายในคณะ หน่วยงานอื่นๆ ที่เกี่ยวข้อง

#### ผลการดำเนินการ

มหาวิทยาลัยมีการเปิดเรียนสำหรับนักศึกษาโครงการศึกษา ภาคพิเศษ คณะมนุษยศาสตร์และสังคมศาสตร์ ปีการศึกษา 2567 จำนวน 2 สาขาวิชา ได้แก่ สาขาวิชารัฐประศาสนศาสตร์ และสาขาวิชานิติศาสตร์

จำนวนหน่วยกิตตามแผนการเรียนตลอดหลักสูตร ปีการศึกษา 2567 ภาคปกติ																					
นักศีกษา	ที่	รหัสผู้เรียน	สาขาวิชา	จำนวน นศ.	หลักสูตร ปี	วิชา ศึกษา ทั่วไป	วิชาแกน/ วิชาชีพ	วิชาเฉพาะด้าน		พื้นฐาน วิชาชีพ/ วิชาเอก	วิชาชีพ				วิชาเลือก เสรี	นศ. รวมตาม หลักสูตร(นศ.)	นศ. ที่เทียบ รายวิชาได้(นศ.)	นศ. รวมตาม แผนการเรียน(นศ.)	จำนวน ภาคเรียน	สำเร็จ การศึกษา ภาคเรียนที่	หมายเหตุ
								บังคับ	เลือก		ฝึก ปฏิบัติ	เลือก	ทฤษฎี	ปฏิบัติ							
ภาคพิเศษ อุดมศึกษา																					
คณะมนุษยศาสตร์และสังคมศาสตร์																					
87	1	671446101	รัฐประศาสนศาสตร์	27	65	30	15	51	18	-	7	-	-	-	6	127	-	127	9	3/69	มีเรียน 3/67,3/68,3/69
88	2	671449001	นิติศาสตร์	44	66	30	-	87	12	-	7	-	-	-	6	142	-	142	10	1/70	มีเรียน 3/67,3/68,3/69
ภาคพิเศษ ปาน																					
วิทยาลัยนานาชาติ																					
89	1	672485011	การจัดการ (การจัดการค้าปลีก)	15	66	30	24	39	18	-	7	-	-	-	6	124	-	124	9	3/69	มีเรียน 3/67,3/68,3/69

#### 4. การจัดทำแผนการเรียน

การจัดทำแผนการเรียน เป็นการนำรายวิชาที่ต้องทำการเปิดสอน มาจัดสรรเป็นตารางเรียนในแต่ละภาคการศึกษา ให้ครบถ้วนตามโครงสร้างการศึกษา ถูกต้องตรงตามหลักสูตร โดยนำรายวิชาที่มีในโครงสร้างหลักสูตร มาจัดทำเป็นแผนการเรียนการสอน โดยต้องมีการจัดตามนโยบายของมหาวิทยาลัย และจุดประสงค์การเรียนการสอนตามระเบียบ ข้อบังคับ และประกาศของมหาวิทยาลัย ที่เน้นหลักสูตร ผู้เรียน ความพร้อมของมหาวิทยาลัยในด้านหลักสูตรการสอน เป็นการเตรียมการสอนเป็นลายลักษณ์อักษรเป็นข้อมูลฉบับเอกสารไว้ล่วงหน้าให้กับผู้ศึกษา และอาจารย์ผู้สอนในการวางแผนการสอน รวมไปถึงการจัดเตรียมข้อมูลรายวิชาไว้สำหรับการวางแผนการจัดการสอนของอาจารย์ผู้สอนในอนาคตเพื่อให้มีการจัดสรรรายวิชาในแต่ละภาคการศึกษาได้อย่างมีความเหมาะสมกับนโยบายของมหาวิทยาลัย

#### การติดตามงานหลังดำเนินการแล้วเสร็จ

การติดตามประเมินผลการปฏิบัติงาน การจัดทำแผนการเรียน เมื่อดำเนินการจัดแผนการเรียนแล้วเสร็จ จะมีการส่งแผนการเรียนไปยังประธานหลักสูตร เพื่อปรับปรุงแก้ไขข้อมูลแผนส่งข้อมูลกลับมาในส่วนกลาง และนำเข้าที่ประชุมกรรมการบริหารงานวิชาการอนุมัติใช้แผนการเรียน เมื่อมีการอนุมัติแล้ว จัดทำสรุปข้อมูลนำส่งแผนการเรียนไปยังคณะ เพื่อส่งมอบให้กับอาจารย์ที่ปรึกษา ประธานหลักสูตร นักศึกษา และจัดเตรียมไว้เป็นข้อมูลในการจัดทำตารางเรียนตารางสอนต่อไป

#### ขอเสนอแนะเพื่อการพัฒนาหรือปรับปรุงงาน

1. พัฒนาระบบการปฏิบัติงาน การจัดทำแผนการเรียนออนไลน์ ให้มีความสะดวกเหมาะสมต่อการใช้งานมากยิ่งขึ้น

## ผลการดำเนินงาน

ตารางที่ 2 ตารางแสดงผลสรุปการดำเนินงาน การจัดทำแผนการเรียนปีการศึกษา 2567

ที่	1	2	3	4	5	6	7	8	9	10	รวมทุกคณะ
คณะ/วิทยาลัย	ครุศาสตร์	มนุษยศาสตร์และสังคมศาสตร์	วิทยาการจัดการ	วิทยาศาสตร์และเทคโนโลยี	เกษตรศาสตร์	เทคโนโลยีอุตสาหกรรม	วิทยาลัยนานาชาติ	วิทยาลัยน่าน	วิทยาเขตแพร่	พยาบาลศาสตร์	
จำนวนแผน ปี 2567	23	17	13	11	3	17	0	4	0	1	89
หลักสูตร	13	13	7	8	2	8	0	2	0	1	54
จำนวนแผน ปี 2566	24	14	13	12	3	15	2	3	0	1	87
หลักสูตร	17	11	7	10	2	9	2	2	0	1	61
จำนวนแผน ปี 2565	26	17	13	12	2	15	2	4	0	0	91
หลักสูตร	17	11	7	10	2	9	2	2	0	0	60
จำนวนแผน ปี 2564	31	16	15	10	2	16	2	3	1	0	96
หลักสูตร	19	12	7	9	2	9	2	2	1	0	63
จำนวนแผน ปี 2563	27	13	12	8	1	10	2	5	1	0	79
หลักสูตร	18	10	6	7	2	8	2	2	1	0	56
จำนวนแผน ปี 2562	30	14	11	7	2	10	2	5	0	0	81
หลักสูตร	17	10	6	7	2	8	2	2	0	0	54
จำนวนแผน ปี 2561	30	11	11	6	1	12	2	3	0	0	76
หลักสูตร	17	10	6	6	1	9	2	2	0	0	53
จำนวนแผน ปี 2560	31	15	14	8	2	13	2	3	1	0	89
หลักสูตร	17	12	7	7	2	9	2	2	1	0	59
จำนวนแผน ปี 2559	29	17	17	10	2	10	3	3	1	0	92
หลักสูตร	17	13	8	9	2	9	2	2	1	0	63
จำนวนแผน ปี 2558	28	22	19	11	2	11	3	6	1	0	103
หลักสูตร	17	11	10	9	2	9	2	3	1	0	64
จำนวนแผน ปี 2557	30	17	22	14	2	14	3	4	5	0	111
หลักสูตร	18	10	9	1	2	8	2	3	5	0	58
จำนวนแผน ปี 2556	14	15	17	11	2	12	3	4	0	0	78
หลักสูตร	7	11	9	9	2	8	3	2	0	0	51
จำนวนแผน ปี 2555	14	17	18	13	2	11	2	9	7	0	93
หลักสูตร	7	12	9	10	2	7	2	4	5	0	58
<b>รวมทั้งสิ้น</b>	<b>337</b>	<b>205</b>	<b>195</b>	<b>133</b>	<b>26</b>	<b>166</b>	<b>28</b>	<b>56</b>	<b>17</b>	<b>2</b>	<b>1165</b>
<b>รวมทั้งสิ้น</b>	<b>201</b>	<b>146</b>	<b>98</b>	<b>102</b>	<b>25</b>	<b>110</b>	<b>25</b>	<b>30</b>	<b>15</b>	<b>2</b>	<b>754</b>
คณะ/วิทยาลัย	ครุศาสตร์	มนุษยศาสตร์และสังคมศาสตร์	วิทยาการจัดการ	วิทยาศาสตร์และเทคโนโลยี	เกษตรศาสตร์	เทคโนโลยีอุตสาหกรรม	วิทยาลัยนานาชาติ	วิทยาลัยน่าน	วิทยาเขตแพร่	พยาบาลศาสตร์	

จากตารางที่ 2 พบว่า มีการจัดทำแผนการเรียนสำหรับนักศึกษาเข้าใหม่ปีการศึกษา 2567 ทั้งสิ้น 89 กลุ่มเรียน และมีหลักสูตรที่เปิดสอน 54 หลักสูตร (ข้อมูลเฉพาะหลักสูตรที่ไม่ถูกปิดการเรียนการสอน) และจากตารางข้อมูล มหาวิทยาลัยได้มีการเปิดกลุ่มเรียนตั้งแต่ 2555-2567 แล้วทั้งสิ้น 1,165 กลุ่มเรียน

แผนภูมิที่ 1 แสดงผลการจัดทำแผนการเรียนสำหรับนักศึกษาเข้าปี 2567 จำแนกเป็นคณะ

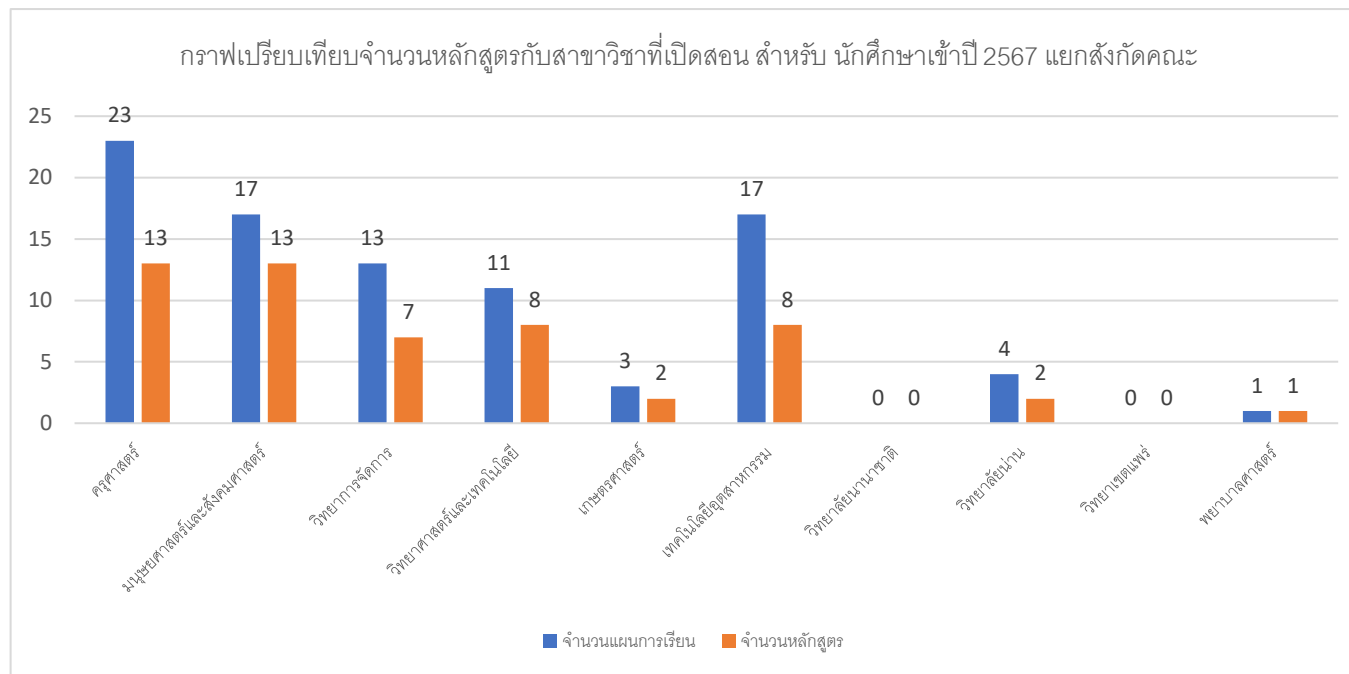

จากแผนภูมิที่ 1 แสดงให้เห็นว่า การจัดทำแผนการเรียนสำหรับนักศึกษาเข้าปี 2567 ข้อมูลกลุ่มเรียนที่เปิดการเรียนการสอน เทียบกับข้อมูลหลักสูตรที่ผ่านความเห็นชอบจากสภามหาวิทยาลัย และกระทรวงอุดมศึกษา วิทยาศาสตร์ วิจัยและนวัตกรรมเรียบร้อยแล้ว คณะครุศาสตร์ เป็นคณะที่มีการเปิดหลักสูตร และเปิดรับการเรียนการสอนหลายกลุ่มเรียนมากที่สุด 13 หลักสูตร 23 กลุ่มเรียน รองลงมาคือ คณะมนุษยศาสตร์และสังคมศาสตร์ 13 หลักสูตร 17 กลุ่มเรียน และ คณะเทคโนโลยีอุตสาหกรรม 8 หลักสูตร 17 กลุ่มเรียน ตามลำดับ

แผนภูมิที่ 2 แสดงผลการจัดทำแผนการเรียนสำหรับนักศึกษาเข้าปี 2567 จำแนกข้อมูลเป็นรายคณะ และรายปี

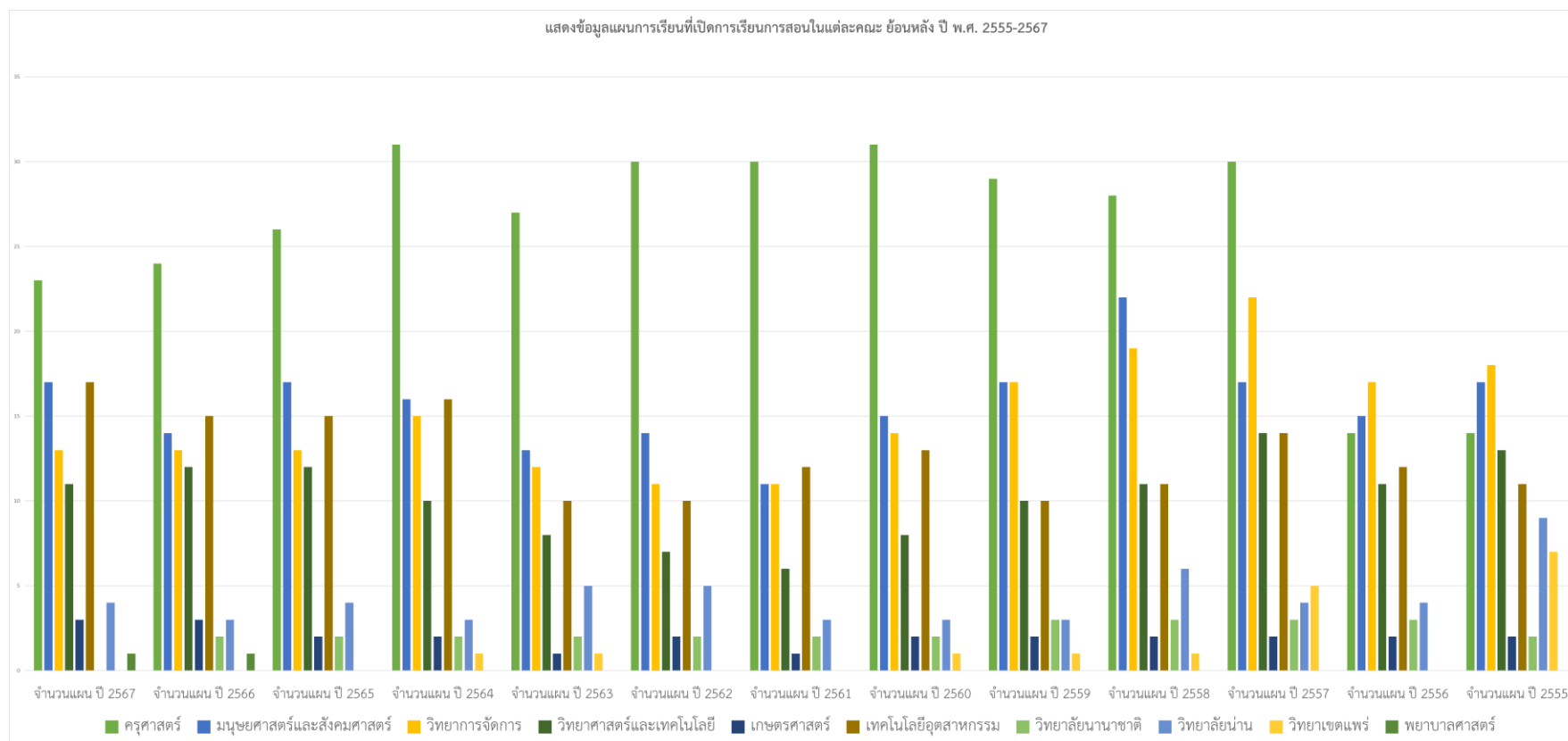

จากแผนภูมิที่ 2 แสดงให้เห็นว่าการจัดทำแผนการเรียนปีการศึกษา 2555-2567 จำแนกข้อมูลเป็นรายปี โดยใช้ข้อมูลกลุ่มเรียนเปรียบเทียบเป็นรายคณะ ในแต่ละปีการศึกษา คณะครุศาสตร์มีจำนวนกลุ่มเรียน 337 มากที่สุด รองลงมา คือ คณะมนุษยศาสตร์และสังคมศาสตร์ 205 คณะวิทยาการจัดการ 195 ตามลำดับ

ตารางที่ 3 ตารางแสดงจำนวนการขอแก้ไขแผนการเรียนปีการศึกษาในปี 2567

สรุปจำนวน การขอแก้ไขแผนการเรียน แยกคณะ

ปีที่ (มติที่แก้ไข)	จำนวนการขอแก้ไขแผนการเรียน (ปีการศึกษา)									รวม	หมายเหตุ
	คณะ	2567	2566	2565	2564	2563	2562	2561	2560		
ครุศาสตร์	0	0	4	0	2	3	2	25	13	49	
วิทยาการจัดการ	0	3	4	4	4	4	5	0	3	27	
มนุษยศาสตร์ฯ	0	2	0	1	3	1	5	3	0	15	มีภาค กศ.บป. (โครงการความร่วมมือจากหน่วยงานภายนอก)
วิทยาศาสตร์ฯ	1	1	3	2	6	0	5	0	0	18	
เทคโนโลยีอุตสาหกรรม	0	1	1	2	2	0	5	4	0	15	
วิทยาลัยนานาชาติ	0	2	0	1	0	0	0	0	0	3	
วิทยาลัยน่าน	0	0	0	0	0	0	0	3	0	3	
เกษตรศาสตร์	1	3	1	0	0	0	0	3	0	8	
พยาบาลศาสตร์	0	0	0	0	0	0	0	0	0	0	
รวม	2	12	13	10	17	8	22	38	16	138	

จากตารางที่ 3 พบว่า ในปี 2567 มีการขอแก้ไขแผนการเรียนทั้งสิ้น 2 กลุ่มเรียน ตามมติพิจารณาอนุญาตจากคณะกรรมการบริหารงานวิชาการ คณะวิทยาศาสตร์และเทคโนโลยี และเกษตรศาสตร์ มีการแก้ไขแผนการเรียนมากที่สุด 1 กลุ่มเรียน การเปลี่ยนแปลงการเรียนลดลงจากปี 2566

แผนภูมิที่ 3 แสดงผลการดำเนินงาน การขอปรับแก้ไขแผนการเรียน ในช่วงปีการศึกษา 2559-2567 จำแนกข้อมูลเป็นคณะ

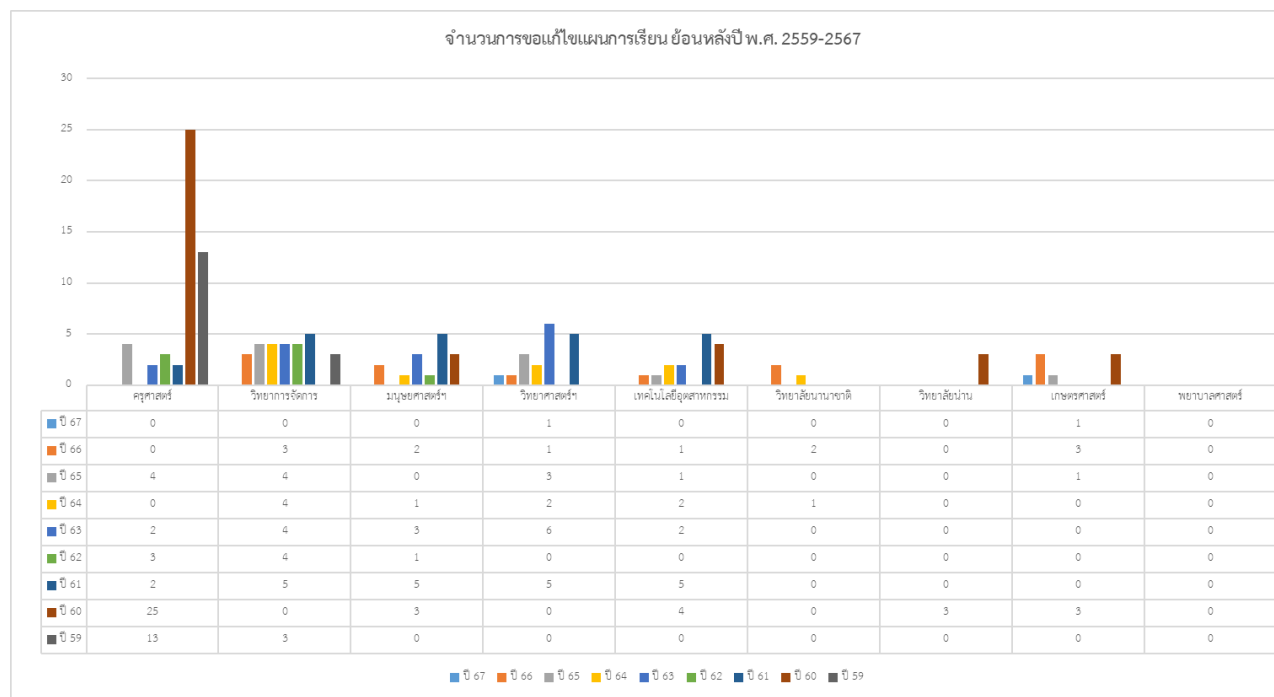

จากแผนภูมิที่ 3 แสดงให้เห็นว่าการขอปรับแก้ไขแผนการเรียน ในช่วงปีการศึกษา 2559-2567 ในปี 2560 คณะศึกษาศาสตร์มีการขอปรับเปลี่ยนแผนการเรียนมากที่สุด จำนวน 25 กลุ่มเรียน และเมื่อเทียบกับที่ผ่านมา ในปี 2562 มีการขอแก้ไขแผนการเรียนน้อยที่สุดจำนวน 8 กลุ่มเรียน รองลงมาคือ ปี 2566 จำนวน 9 กลุ่มเรียน

## 5. งานจัดตารางเรียน / ตารางสอน

การจัดตารางเรียนตารางสอนเป็น งานหรือกิจกรรมอย่างหนึ่งในการจัดการเรียนการสอนในทุก ระดับชั้นปี ในทุกๆ ภาคการศึกษา เป็นการจัดรายวิชาเรียน ผู้สอน ผู้เรียน และห้องเรียน ลงในเวลาที่มียู่ ในหนึ่งสัปดาห์ซึ่งตารางเรียนตารางสอนจะมีความเหมาะสมหรือไม่ ขึ้นอยู่กับปัจจัยต่าง ๆ อย่าง หลากหลาย ซับซ้อน ที่เป็นปัจจัยทั้งภายนอกและภายใน ที่สามารถควบคุมได้และควบคุมไม่ได้ ที่ผู้ปฏิบัติงานต้อง ให้ความสนใจ คำนึงถึงในการจัดตารางเรียนตารางสอนเป็นอย่างยิ่ง

### การติดตามงานหลังดำเนินการแล้วเสร็จ

ในการติดตามประเมินผลการปฏิบัติงาน ในเรื่องการจัดตารางเรียนตารางสอนนั้น เมื่อได้ดำเนินการ จัดตารางเรียนตารางสอนเป็นที่เรียบร้อยแล้ว จะมีการจัดทำประกาศให้อาจารย์ผู้สอน และ นักศึกษาเขาไป ตรวจสอบข้อมูลของตารางเรียนตารางสอนของตนเอง หากมีความ ผิดพลาดไม่ถูกต้องให้แจ้งผานมายัง นักวิชาการศึกษาของคณะ เพื่อทำการแก้ไขให้ถูกต้อง ซึ่งหากอาจารย์ ผู้สอนหรือนักศึกษามีความประสงค์จะ เปลี่ยนแปลงห้องเรียน หรือชั่วโมงสอน จะต้องจัดแบบฟอร์มของกองบริการการศึกษา หรือจัดทำบันทึก ความสำเร็จผล ส่งมายังนักวิชาการภายในคณะเพื่อรวบรวมส่งมายังกองบริการการศึกษา เพื่อให้ผู้ บริหารพิจารณาการ ขออนุญาตแก้ไขเปลี่ยนแปลงต่อไป

### ขอเสนอแนะเพื่อการพัฒนางานหรือปรับปรุงงาน

1. พัฒนาระบบการจัดการตารางเรียน ตารางสอน ให้มีความเหมาะสมต่อการใช้งาน



## ผลการดำเนินงานตารางเรียน ตารางสอน

ตารางที่ 4 ตารางแสดงผลการดำเนินการ จำนวนรายวิชาที่เปิดสอนในปีการศึกษา 2566 จำแนกข้อมูลออกเป็นคณะ

สรุปข้อมูล จำนวนรายวิชาที่เปิดสอนในปี 2566

ที่	คณะ/วิทยาลัย	ภาคเรียนที่ 1/2566						ภาคเรียนที่ 2/2566						ภาคเรียนที่ 3/2566						รวมทั้งสิ้น					
		จำนวนรายวิชา	จำนวนกลุ่มเรียน (sec)	จำนวนหน่วยกิต	หน่วยกิตภาคทฤษฎี	หน่วยกิตภาคปฏิบัติ	หน่วยกิตศึกษาด้วยตนเอง	จำนวนรายวิชา	จำนวนกลุ่มเรียน (sec)	จำนวนหน่วยกิต	หน่วยกิตภาคทฤษฎี	หน่วยกิตภาคปฏิบัติ	หน่วยกิตศึกษาด้วยตนเอง	จำนวนรายวิชา	จำนวนกลุ่มเรียน (sec)	จำนวนหน่วยกิต	หน่วยกิตภาคทฤษฎี	หน่วยกิตภาคปฏิบัติ	หน่วยกิตศึกษาด้วยตนเอง	จำนวนรายวิชา	จำนวนกลุ่มเรียน (sec)	จำนวนหน่วยกิต	หน่วยกิตภาคทฤษฎี	หน่วยกิตภาคปฏิบัติ	หน่วยกิตศึกษาด้วยตนเอง
1	วิทยาศาสตร์และเทคโนโลยี	175	241	723	723	1446	3615	162	213	639	639	1278	3195	23	23	69	69	138	345	360	477	1431	1431	2862	7155
2	ครุศาสตร์	238	492	1476	1476	2952	7380	264	567	1701	1701	3402	8505	23	23	69	69	138	345	525	1082	3246	3246	6492	16230
3	มนุษยศาสตร์และสังคมศาสตร์	230	292	876	876	1752	4380	244	303	909	909	1818	4545	32	32	96	96	192	480	506	627	1881	1881	3762	9405
4	วิทยาการจัดการ	126	184	552	552	1104	2760	116	170	510	510	1020	2550	35	40	120	120	240	600	277	394	1182	1182	2364	5910
5	เทคโนโลยีอุตสาหกรรม	133	194	582	582	1164	2910	132	196	588	588	1176	2940	27	27	81	81	162	405	292	417	1251	1251	2502	6255
6	เกษตรศาสตร์	26	33	99	99	198	495	32	40	120	120	240	600	2	2	6	6	12	30	60	75	225	225	450	1125
7	วิทยาลัยนานาชาติ	32	32	96	96	192	480	0	0	0	0	0	0	0	0	0	0	0	0	32	32	96	96	192	480
8	วิทยาลัยน่าน	52	91	273	273	546	1365	41	67	201	201	402	1005	6	6	18	18	36	90	99	164	492	492	984	2460
9	สำนักศึกษาทั่วไป	42	436	1308	1308	2616	6540	17	368	1104	1104	2208	5520	20	20	60	60	120	300	79	824	2472	2472	4944	12360
10	พยาบาลศาสตร์	1	1	3	3	6	15	5	12	36	36	72	180	0	0	0	0	0	0	6	13	39	39	78	195
รวมทุกคณะ		1055	1996	5988	5988	11976	29940	1013	1936	5808	5808	11616	29040	168	173	519	519	1038	2595	2236	4105	12315	12315	24630	61575

หมายเหตุ\* ข้อมูลจำนวนรายวิชาจาก 3 ภาคการศึกษา ซึ่งอยู่ในช่วงของปีการประเมิน ดังนี้ 1/2566,2/2566,3/2566 (ภาคปกติ+ภาคพิเศษ)

จากตารางที่ 4 พบว่า จำนวนรายวิชาที่เปิดสอนในปีการศึกษา 2566 มีรายวิชาที่เปิดสอนทั้งสิ้น 2,236 รายวิชา 4,105 กลุ่มเรียน, 12,315 หน่วยกิต, จำแนกเป็นภาคทฤษฎี 12,315 ชั่วโมง, ภาคปฏิบัติ 24,630 ชั่วโมง, และ ศึกษาด้วยตนเอง 61,575 ชั่วโมง แบ่งเป็น 3 ภาคการศึกษา คือ 1/2566,2/2566 และ 3/2566 ภาคปกติและภาคพิเศษ

แผนภูมิที่ 4 แสดงจำนวนรายวิชาที่เปิดสอน จำแนกเป็นคณะ รายวิชา กลุ่มเรียน จำนวนหน่วยกิต จำนวนชั่วโมงเรียน(ภาคทฤษฎี ภาคปฏิบัติ และการศึกษด้วยตนเอง)

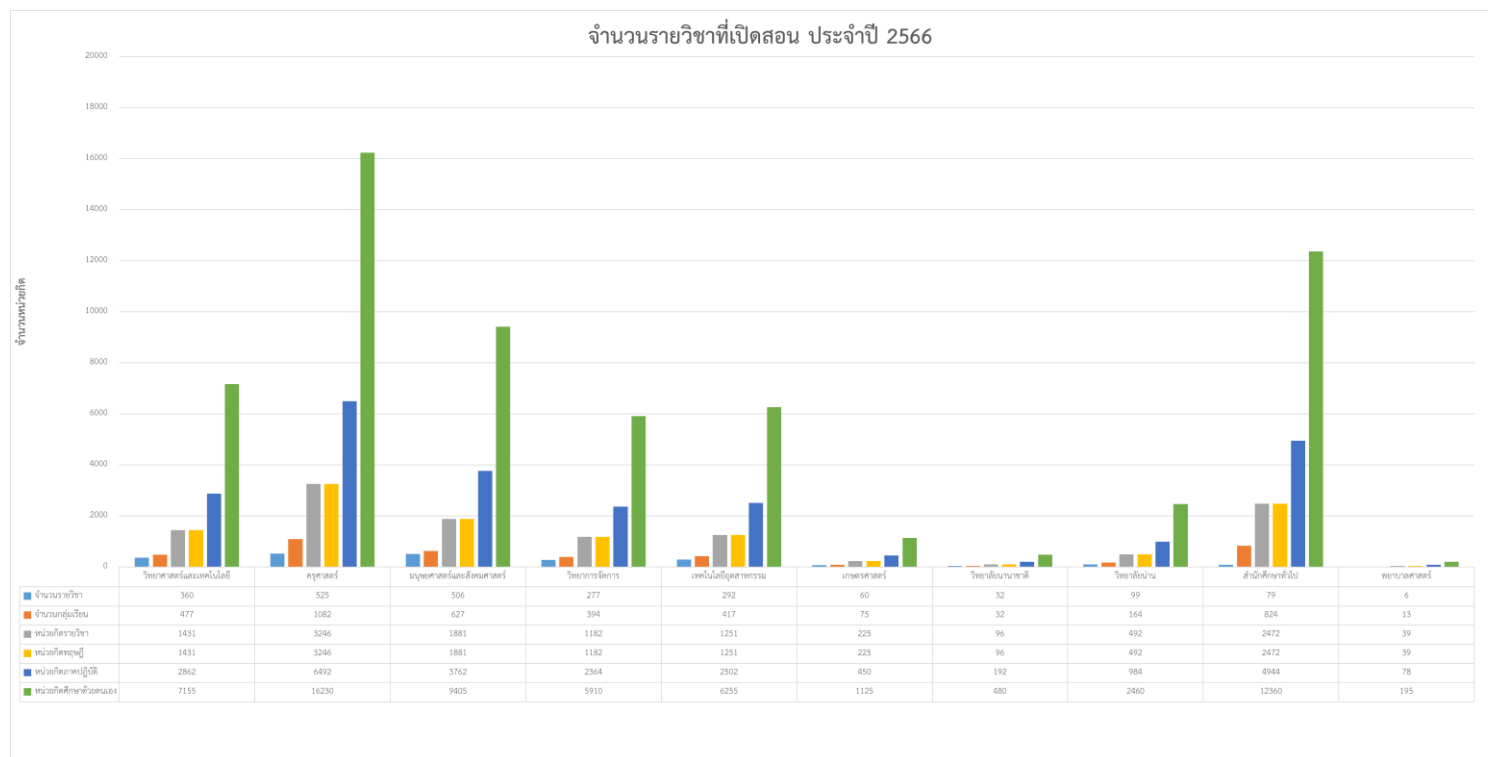

จากแผนภูมิที่ 4 แสดงจำนวนรายวิชาที่เปิดสอน ประจำปีการศึกษา 2566 พบว่า คณะครุศาสตร์ มีจำนวนรายวิชา 525 จำนวนกลุ่มเรียน 1,082 จำนวนหน่วยกิตรายวิชา 3,246 จำนวนหน่วยกิตทฤษฎี 3,246 จำนวนหน่วยกิตภาคปฏิบัติ 6,492 และจำนวนหน่วยกิตศึกษาด้วยตนเอง 16,230 มากที่สุด รองลงมาคือ คณะมนุษยศาสตร์และสังคมศาสตร์ คณะวิทยาศาสตร์และเทคโนโลยี ตามลำดับ

ตารางที่ 5 ตารางแสดงผลการดำเนินการ จำนวนการเปิดสอนรายวิชาปีการศึกษา 2560-2566 จำแนกข้อมูลเป็นภาคการศึกษา

เทคโนโลยีอุตสาหกรรม						เกษตรศาสตร์						วิทยาลัยนานาชาติ						วิทยาลัยปทุม					
จำนวนรายวิชา	จำนวนกลุ่มเรียน (sec)	จำนวนหน่วยกิต	หน่วยกิตภาคทฤษฎี	หน่วยกิตภาคปฏิบัติ	หน่วยกิตศึกษาด้วยตนเอง	จำนวนรายวิชา	จำนวนกลุ่มเรียน (sec)	จำนวนหน่วยกิต	หน่วยกิตภาคทฤษฎี	หน่วยกิตภาคปฏิบัติ	หน่วยกิตศึกษาด้วยตนเอง	จำนวนรายวิชา	จำนวนกลุ่มเรียน (sec)	จำนวนหน่วยกิต	หน่วยกิตภาคทฤษฎี	หน่วยกิตภาคปฏิบัติ	หน่วยกิตศึกษาด้วยตนเอง	จำนวนรายวิชา	จำนวนกลุ่มเรียน (sec)	จำนวนหน่วยกิต	หน่วยกิตภาคทฤษฎี	หน่วยกิตภาคปฏิบัติ	หน่วยกิตศึกษาด้วยตนเอง
133	194	582	582	1164	2910	26	33	99	99	198	495	32	32	96	96	192	480	52	91	273	273	546	1365
132	196	588	588	1176	2940	32	40	120	120	240	600	0	0	0	0	0	0	41	67	201	201	402	1005
27	27	81	81	162	405	2	2	6	6	12	30	0	0	0	0	0	0	6	6	18	18	36	90
292	417	1251	1251	2502	6255	60	75	225	225	450	1125	32	32	96	96	192	480	99	164	492	492	984	2460
160	238	714	714	1428	3570	39	41	123	123	246	615	41	41	123	123	246	615	41	64	192	192	384	960
158	236	708	708	1416	3540	33	31	93	93	186	465	39	39	117	117	234	585	72	44	132	132	264	660
27	27	81	81	162	405	0	0	0	0	0	0	0	0	0	0	0	0	15	15	45	45	90	225
345	501	1503	1503	3006	7515	72	72	216	216	432	1080	80	80	240	240	480	1200	128	123	369	369	738	1845
132	185	555	555	1110	2775	30	37	111	111	222	555	34	40	120	120	240	600	39	61	183	183	366	915
135	180	540	540	1080	2700	29	37	111	111	222	555	33	36	108	108	216	540	46	71	213	213	426	1065
78	78	234	234	468	1170	0	0	0	0	0	0	0	0	0	0	0	0	0	0	0	0	0	0
345	443	1329	1329	2658	6645	59	74	222	222	444	1110	67	76	228	228	456	1140	85	132	396	396	792	1980
153	203	609	609	1218	3045	31	34	102	102	204	510	44	70	210	210	420	1050	38	61	183	183	366	915
158	210	630	630	1260	3150	26	27	81	81	162	405	34	34	102	102	204	510	35	57	171	171	342	855
11	11	33	33	66	165	57	61	183	183	366	915	0	0	0	0	0	0	3	3	9	9	18	45
322	424	1272	1272	2544	6360	114	122	366	366	732	1830	78	104	312	312	624	1560	76	121	363	363	726	1815
172	240	720	720	1440	3600	42	43	129	129	258	645	35	43	129	129	258	645	47	74	222	222	444	1110
157	206	618	618	1236	3090	36	36	108	108	216	540	36	40	120	120	240	600	42	66	198	198	396	990
41	41	123	123	246	615	2	2	6	6	12	30	2	2	6	6	12	30	5	5	15	15	30	75
370	487	1461	1461	2922	7305	80	81	243	243	486	1215	73	85	255	255	510	1275	94	145	435	435	870	2175
181	247	741	741	1482	3705	44	44	132	132	264	660	33	55	165	165	330	825	41	55	165	165	330	825
170	227	681	681	1362	3405	33	34	102	102	204	510	34	49	147	147	294	735	42	55	165	165	330	825
41	41	123	123	246	615	0	0	0	0	0	0	1	1	3	3	6	15	6	6	18	18	36	90
392	515	1545	1545	3090	7725	77	78	234	234	468	1170	68	105	315	315	630	1575	89	116	348	348	696	1740
147	199	597	597	1194	2985	45	47	141	141	282	705	37	53	159	159	318	795	29	44	132	132	264	660
162	206	618	618	1236	3090	40	41	123	123	246	615	35	51	153	153	306	765	34	48	144	144	288	720
47	49	147	147	294	735	0	0	0	0	0	0	0	0	0	0	0	0	4	4	12	12	24	60
356	454	1362	1362	2724	6810	85	88	264	264	528	1320	72	104	312	312	624	1560	67	96	288	288	576	1440

คณะ/ภาควิชา	วิทยาศาสตร์และเทคโนโลยี						ครุศาสตร์					มนุษยศาสตร์และสังคมศาสตร์					วิทยาการจัดการ							
	จำนวนรายวิชา	จำนวนกลุ่มเรียน (sec)	จำนวนหน่วยกิต	หน่วยกิตภาคทฤษฎี	หน่วยกิตภาคปฏิบัติ	หน่วยกิตศึกษาด้วยตนเอง	จำนวนรายวิชา	จำนวนกลุ่มเรียน (sec)	จำนวนหน่วยกิต	หน่วยกิตภาคทฤษฎี	หน่วยกิตภาคปฏิบัติ	หน่วยกิตศึกษาด้วยตนเอง	จำนวนรายวิชา	จำนวนกลุ่มเรียน (sec)	จำนวนหน่วยกิต	หน่วยกิตภาคทฤษฎี	หน่วยกิตภาคปฏิบัติ	หน่วยกิตศึกษาด้วยตนเอง	จำนวนรายวิชา	จำนวนกลุ่มเรียน (sec)	จำนวนหน่วยกิต	หน่วยกิตภาคทฤษฎี	หน่วยกิตภาคปฏิบัติ	หน่วยกิตศึกษาด้วยตนเอง
1/2566	175	241	723	723	1446	3615	238	492	1476	1476	2952	7380	230	292	876	876	1752	4380	126	184	552	552	1104	2760
2/2566	162	213	639	639	1278	3195	264	567	1701	1701	3402	8505	244	303	909	909	1818	4545	116	170	510	510	1020	2550
3/2566	23	23	69	69	138	345	23	23	69	69	138	345	32	32	96	96	192	480	35	40	120	120	240	600
<b>รวม</b>	<b>360</b>	<b>477</b>	<b>1431</b>	<b>1431</b>	<b>2862</b>	<b>7155</b>	<b>525</b>	<b>1082</b>	<b>3246</b>	<b>3246</b>	<b>6492</b>	<b>16230</b>	<b>506</b>	<b>627</b>	<b>1881</b>	<b>1881</b>	<b>3762</b>	<b>9405</b>	<b>277</b>	<b>394</b>	<b>1182</b>	<b>1182</b>	<b>2364</b>	<b>5910</b>
1/2565	166	206	618	618	1236	3090	266	574	1722	1722	3444	8610	238	310	930	930	1860	4650	223	143	429	429	858	2145
2/2565	162	192	576	576	1152	2880	308	671	2013	2013	4026	10065	219	281	843	843	1686	4215	131	187	561	561	1122	2805
3/2565	22	22	66	66	132	330	32	32	96	96	192	480	40	48	144	144	288	720	36	41	123	123	246	615
<b>รวม</b>	<b>350</b>	<b>420</b>	<b>1260</b>	<b>1260</b>	<b>2520</b>	<b>6300</b>	<b>606</b>	<b>1277</b>	<b>3831</b>	<b>3831</b>	<b>7662</b>	<b>19155</b>	<b>497</b>	<b>639</b>	<b>1917</b>	<b>1917</b>	<b>3834</b>	<b>9585</b>	<b>390</b>	<b>371</b>	<b>1113</b>	<b>1113</b>	<b>2226</b>	<b>5565</b>
1/2564	199	261	783	783	1566	3915	277	682	2046	2046	4092	10230	242	319	957	957	1914	4785	139	214	642	642	1284	3210
2/2564	164	209	627	627	1254	3135	258	694	2082	2082	4164	10410	225	286	858	858	1716	4290	115	180	540	540	1080	2700
3/2564	40	40	120	120	240	600	18	18	54	54	108	270	36	40	120	120	240	600	30	38	114	114	228	570
<b>รวม</b>	<b>403</b>	<b>510</b>	<b>1530</b>	<b>1530</b>	<b>3060</b>	<b>7650</b>	<b>553</b>	<b>1394</b>	<b>4182</b>	<b>4182</b>	<b>8364</b>	<b>20910</b>	<b>503</b>	<b>645</b>	<b>1935</b>	<b>1935</b>	<b>3870</b>	<b>9675</b>	<b>284</b>	<b>432</b>	<b>1296</b>	<b>1296</b>	<b>2592</b>	<b>6480</b>
1/2563	149	170	510	510	1020	2550	292	769	2307	2307	4614	11535	242	285	855	855	1710	4275	140	201	603	603	1206	3015
2/2563	127	144	432	432	864	2160	285	269	807	807	1614	4035	228	269	1689	1689	3378	8445	138	203	609	609	1218	3045
3/2563	0	0	0	0	0	0	6	6	18	18	36	90	9	9	27	27	54	135	10	19	57	57	114	285
<b>รวม</b>	<b>276</b>	<b>314</b>	<b>942</b>	<b>942</b>	<b>1884</b>	<b>4710</b>	<b>583</b>	<b>1044</b>	<b>3132</b>	<b>3132</b>	<b>6264</b>	<b>15660</b>	<b>479</b>	<b>857</b>	<b>2571</b>	<b>2571</b>	<b>5142</b>	<b>12855</b>	<b>288</b>	<b>423</b>	<b>1269</b>	<b>1269</b>	<b>2538</b>	<b>6345</b>
1/2562	158	183	549	549	1098	2745	278	737	2211	2211	4422	11055	266	337	1011	1011	2022	5055	135	241	723	723	1446	3615
2/2562	136	148	444	444	888	2220	288	751	2253	2253	4506	11265	247	288	864	864	1728	4320	126	207	621	621	1242	3105
3/2562	18	18	54	54	108	270	13	13	39	39	78	195	61	67	201	201	402	1005	56	48	144	144	288	720
<b>รวม</b>	<b>312</b>	<b>349</b>	<b>1047</b>	<b>1047</b>	<b>2094</b>	<b>5235</b>	<b>579</b>	<b>1501</b>	<b>4503</b>	<b>4503</b>	<b>9006</b>	<b>22515</b>	<b>574</b>	<b>692</b>	<b>2076</b>	<b>2076</b>	<b>4152</b>	<b>10380</b>	<b>317</b>	<b>496</b>	<b>1488</b>	<b>1488</b>	<b>2976</b>	<b>7440</b>
1/2561	162	197	591	591	1182	2955	280	718	2154	2154	4308	10770	291	395	1185	1185	2370	5925	142	280	840	840	1680	4200
2/2561	138	157	471	471	942	2355	274	694	2082	2082	4164	10410	255	313	939	939	1878	4695	128	223	669	669	1338	3345
3/2561	17	17	51	51	102	255	11	12	36	36	72	180	47	48	144	144	288	720	44	55	165	165	330	825
<b>รวม</b>	<b>317</b>	<b>371</b>	<b>1113</b>	<b>1113</b>	<b>2226</b>	<b>5565</b>	<b>565</b>	<b>1424</b>	<b>4272</b>	<b>4272</b>	<b>8544</b>	<b>21360</b>	<b>593</b>	<b>756</b>	<b>2268</b>	<b>2268</b>	<b>4536</b>	<b>11340</b>	<b>314</b>	<b>558</b>	<b>1674</b>	<b>1674</b>	<b>3348</b>	<b>8370</b>
1/2560	165	225	675	675	1350	3375	262	697	2091	2091	4182	10455	267	391	1173	1173	2346	5865	134	306	918	918	1836	4590
2/2560	143	181	543	543	1086	2715	274	691	2073	2073	4146	10365	233	311	933	933	1866	4665	112	245	735	735	1470	3675
3/2560	14	14	42	42	84	210	23	24	72	72	144	360	59	63	189	189	378	945	63	73	219	219	438	1095
<b>รวม</b>	<b>322</b>	<b>420</b>	<b>1260</b>	<b>1260</b>	<b>2520</b>	<b>6300</b>	<b>559</b>	<b>1412</b>	<b>4236</b>	<b>4236</b>	<b>8472</b>	<b>21180</b>	<b>559</b>	<b>765</b>	<b>2295</b>	<b>2295</b>	<b>4590</b>	<b>11475</b>	<b>309</b>	<b>624</b>	<b>1872</b>	<b>1872</b>	<b>3744</b>	<b>9360</b>

สำนักศึกษาทั่วไป						พยาบาลศาสตร์						รวมทั้งสิ้น					
จำนวนรายวิชา	จำนวนกลุ่มเรียน (sec)	จำนวนหน่วยกิต	หน่วยกิตภาคทฤษฎี	หน่วยกิตภาคปฏิบัติ	หน่วยกิตศึกษาด้วยตนเอง	จำนวนรายวิชา	จำนวนกลุ่มเรียน (sec)	จำนวนหน่วยกิต	หน่วยกิตภาคทฤษฎี	หน่วยกิตภาคปฏิบัติ	หน่วยกิตศึกษาด้วยตนเอง	จำนวนรายวิชา	จำนวนกลุ่มเรียน (sec)	จำนวนหน่วยกิต	หน่วยกิตภาคทฤษฎี	หน่วยกิตภาคปฏิบัติ	หน่วยกิตศึกษาด้วยตนเอง
42	436	1308	1308	2616	6540	1	1	3	3	6	15	1055	1996	5988	7743	11976	29940
17	368	1104	1104	2208	5520	5	12	36	36	72	180	1013	1936	5808	7662	11616	29040
20	20	60	60	120	300	0	0	0	0	0	0	168	173	519	711	1038	2595
79	824	2472	2472	4944	12360	6	13	39	39	78	195	2236	4105	12315	16116	24630	61575
42	472	1416	1416	2832	7080	0	0	0	0	0	0	1216	2089	6267	8127	12534	31335
35	422	1266	1266	2532	6330	0	0	0	0	0	0	1157	2103	6309	7995	12618	31545
21	30	90	90	180	450	0	0	0	0	0	0	193	215	645	933	1290	3225
98	924	2772	2772	5544	13860	0	0	0	0	0	0	2566	4407	13221	17055	26442	66105
22	390	1170	1170	2340	5850	0	0	0	0	0	0	1114	2189	6567	8481	13134	32835
22	332	996	996	1992	4980	0	0	0	0	0	0	1027	2025	6075	7791	12150	30375
20	20	60	60	120	300	0	0	0	0	0	0	222	234	702	942	1404	3510
64	742	2226	2226	4452	11130	0	0	0	0	0	0	2363	4448	13344	17214	26688	66720
38	497	1491	1491	2982	7455	0	0	0	0	0	0	1127	2290	6870	8580	13740	34350
37	294	882	882	1764	4410	0	0	0	0	0	0	1068	1801	5403	6781	10806	27015
8	11	33	33	66	165	0	0	0	0	0	0	104	120	360	414	720	1800
83	802	2406	2406	4812	12030	0	0	0	0	0	0	2299	4211	12633	17775	25266	63165
36	516	1548	1548	3096	7740	0	0	0	0	0	0	1169	2414	7242	9264	14484	36210
45	479	1437	1437	2874	7185	0	0	0	0	0	0	1113	2221	6663	8391	13326	33315
19	25	75	75	150	375	0	0	0	0	0	0	217	221	663	1065	1326	3315
100	1020	3060	3060	6120	15300	0	0	0	0	0	0	2499	4856	14568	18720	29136	72840
36	509	1527	1527	3054	7635	0	0	0	0	0	0	1210	2500	7500	9870	15000	37500
31	529	1587	1587	3174	7935	0	0	0	0	0	0	1105	2281	6843	8721	13686	34215
16	19	57	57	114	285	0	0	0	0	0	0	183	199	597	685	1194	2985
83	1057	3171	3171	6342	15855	0	0	0	0	0	0	2498	4980	14940	19476	29880	74700
66	599	1797	1797	3594	8985	0	0	0	0	0	0	1152	2561	7683	10029	15366	38415
42	544	1632	1632	3264	8160	0	0	0	0	0	0	1075	2318	6954	8820	13908	34770
23	30	90	90	180	450	0	0	0	0	0	0	233	257	771	1149	1542	3855
131	1173	3519	3519	7038	17595	0	0	0	0	0	0	2460	5136	15408	19998	30816	77040

จากตารางที่ 5 พบว่า จำนวนรายวิชาปีการศึกษา 2566 มีจำนวนรายวิชาที่เปิดสอนในภาคเรียนที่ 1/2566 มีจำนวนรายวิชา 1,055 จำนวนกลุ่มเรียน 1,996 จำนวนหน่วยกิตรายวิชา 5,988 จำนวนหน่วยกิตทฤษฎี 5,988 จำนวนหน่วยกิตภาคปฏิบัติ 7,743 และจำนวนหน่วยกิตศึกษาด้วยตนเอง 11,976 ภาคเรียนที่ 2/2566 มีจำนวนรายวิชา 1,013 จำนวนกลุ่มเรียน 1,936 จำนวนหน่วยกิตรายวิชา 5,808 จำนวนหน่วยกิตทฤษฎี 7,662 จำนวนหน่วยกิตภาคปฏิบัติ 11,616 และจำนวนหน่วยกิตศึกษาด้วยตนเอง 29,040 และ ภาคเรียนที่ 3/2566 มีจำนวนรายวิชา 168 จำนวนกลุ่มเรียน 173 จำนวนหน่วยกิตรายวิชา 519 จำนวนหน่วยกิตทฤษฎี 711 จำนวนหน่วยกิตภาคปฏิบัติ 1,038 และจำนวนหน่วยกิตศึกษาด้วยตนเอง 2,595

ตารางที่ 6 ตารางผลการดำเนินงาน การใช้ห้องเรียนในปีการศึกษา 2566

ประเภทห้อง	ที่	ขนาดห้อง (ที่นั่ง)	2/2566		1/2566		รวมห้องที่ใช้ปี 2566	
			ห้องที่มี	ห้องที่ใช้	ห้องที่มี	ห้องที่ใช้	ห้องที่มี	ห้องที่ใช้
ห้องบรรยาย	1	20-35	0	0	0	0	0	0
	2	36-45	40	40	40	40	80	80
	3	46-55	34	34	34	34	68	68
	4	56-70	5	5	5	5	10	10
	5	71-100	6	6	6	6	12	12
	6	101-150	2	2	2	2	4	4
		รวม	87	87	87	87	174	174
ห้องคอม	1	20-35	0	0	0	0	0	0
	2	36-45	6	6	6	6	12	12
	3	46-55	3	3	3	3	6	6
	4	56-70	2	2	2	2	4	4
	5	71-100	1	1	1	1	2	0
		รวม	12	12	12	12	24	24
ห้องแลป/ปฏิบัติอื่นๆ	1	20-35	46	46	46	46	92	92
	2	36-45	7	7	7	7	14	14
		รวม	53	53	53	53	106	106
รวมทั้งสิ้น			152	152	152	152	304	304

จากตารางที่ 6 พบว่า ปีการศึกษา 2566 ได้ใช้ห้องเรียนในการจัดการเรียนการสอนตลอดปีการศึกษา (1/2566,2/2566) ทั้งสองภาคการศึกษาไป 304 ห้อง, จากห้องที่มี 304 ห้องเรียน ซึ่งแบ่งเป็น ห้องบรรยาย 174 ห้อง, ห้องคอมพิวเตอร์ 24 ห้อง, ห้องแลปและห้องปฏิบัติอื่นๆ 106 ห้อง สรุปได้ว่า มีการใช้ห้องเรียนไปทั้งหมด 100% จากห้องเรียนที่มี

แผนภูมิที่ 5 แสดงจำนวนการใช้ห้องเรียนในปีการศึกษา 2566 แยกตามประเภทของห้องเรียน

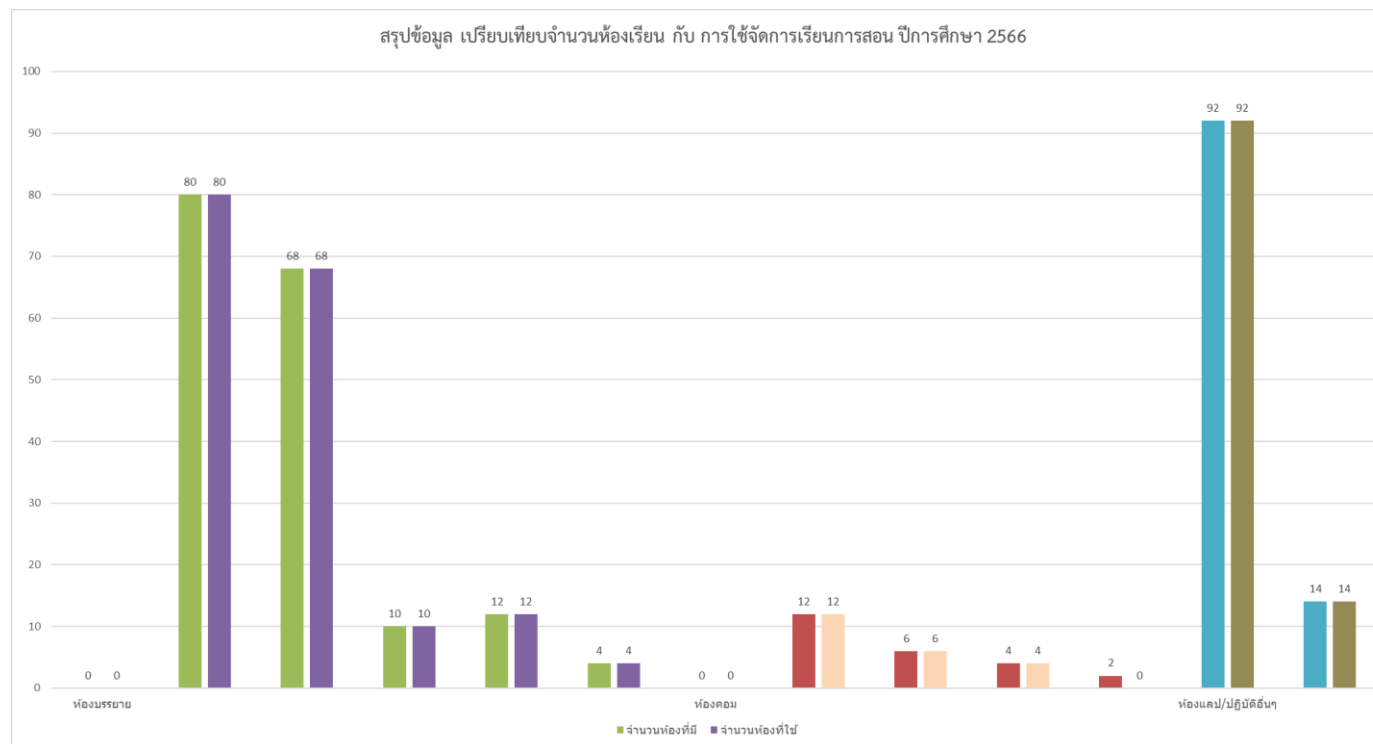

จากแผนภูมิที่ 5 แสดงจำนวนห้องเรียนที่มี เทียบกับห้องเรียนที่ถูกใช้จัดการเรียนการสอน โดยวิธีการเปรียบเทียบการใช้งานห้องเรียนที่มี กับการใช้งานห้องเรียนจริงตามการจัดเรียนการสอนในปีการศึกษา 2566 จะเห็นได้ว่า ห้องเรียนแต่ละประเภท ถูกใช้จัดการเรียนการสอนทุกห้องเรียน 100%

ตารางที่ 7 ตารางแสดงจำนวนห้องเรียน ห้องสอบ แยกเป็นช่วงของจำนวนเก้าอี้

ขนาดห้องเรียน	จำนวนที่นั่งเรียน (เฉพาะห้องเรียน)	จำนวน			รวม	ห้องสอบ
		ห้องเรียน	ห้องคอม	ห้องแลป/ปฏิบัติอื่นๆ		
20-35	0	0	0	46	46	20
36-45	1800	40	6	7	53	36
46-55	1870	34	3	0	37	34
56-70	350	5	2	0	7	5
71-100	600	6	1	0	7	6
101-150	300	2	0	0	2	2
<b>รวมห้องเรียนทั้งสิ้น</b>	<b>4920</b>	<b>87</b>	<b>12</b>	<b>53</b>	<b>152</b>	<b>103</b>

\*วิธีคำนวณจำนวนที่นั่งเรียน

ใช้จำนวนมากที่สุดของขนาดห้องเรียน X ห้องเรียน

เช่น ขนาดห้อง 36-45

$$45 \times 40 = 1800 \text{ ที่นั่งเรียน}$$

จากตารางที่ 7 พบว่าจำนวนห้องเรียน ห้องสอบ แยกเป็นช่วงขนาดตามที่นั่ง ตามขนาดของห้องเรียน มหาวิทยาลัยมีห้องเรียนมากที่สุดอยู่ในช่วง 36-45 เป็นห้องเรียน 40 ห้องเรียน และห้องเป็น 36 ห้องสอบ จากห้องรวมทั้งหมด 87 ห้องเรียน รองลงมาคือ ห้องขนาด 46-55 ที่นั่งเรียน มีจำนวน 34 ห้องเรียนจาก 37 ห้องทั้งหมดที่มีข้อมูลห้องเรียนในแต่ละปีการศึกษา ตามลำดับ



แผนภูมิที่ 6 แสดงจำนวนขนาดห้องเรียนที่มีในปีการศึกษา 2566 แยกข้อมูลตามขนาดของห้องเรียน เป็นข้อมูลห้องเรียน ห้องคอมพิวเตอร์ และห้องปฏิบัติการ

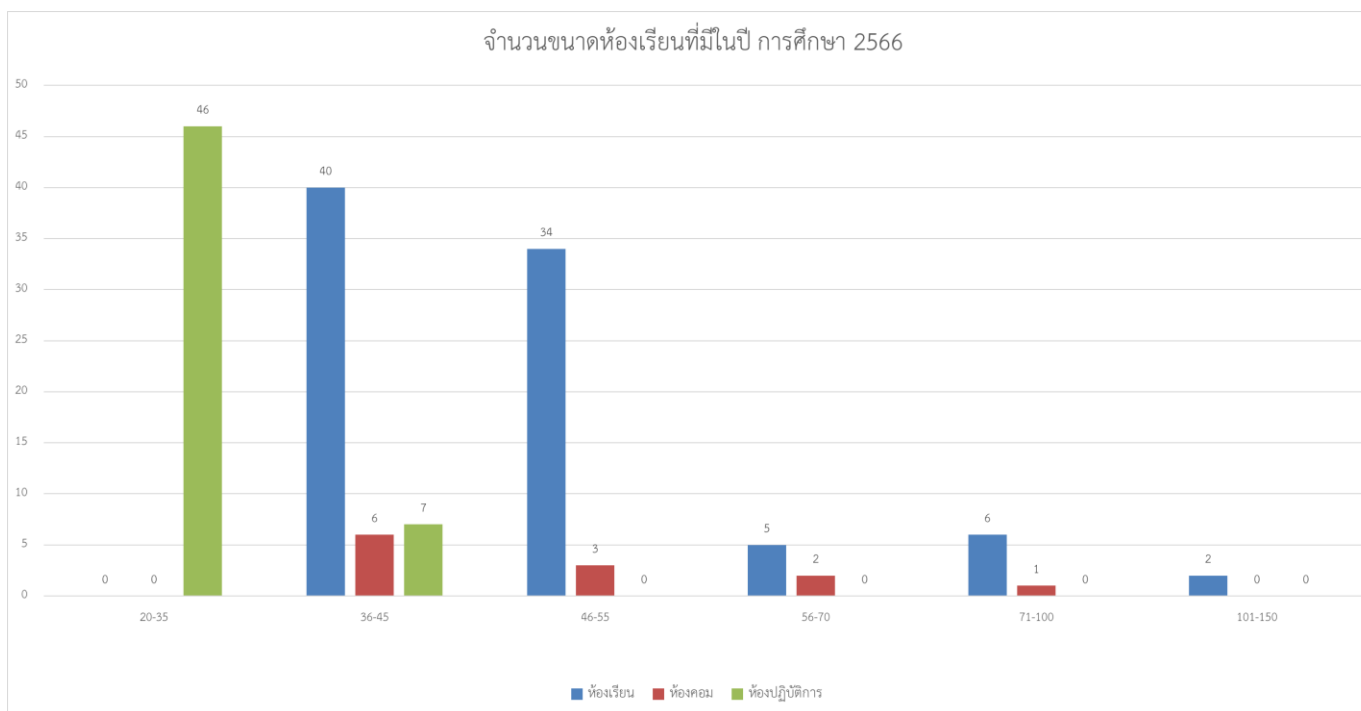

จากแผนภูมิที่ 6 แสดงจำนวนขนาดห้องเรียนที่มีในปีการศึกษา 2566 แยกข้อมูลตามขนาดของห้องเรียน เป็นข้อมูลห้องเรียน ห้องคอมพิวเตอร์ และห้องปฏิบัติการ พบว่า ห้องเรียนขนาด 36-45 มีจำนวนมากที่สุด มีจำนวน 40 ห้องเรียน รองลงมาคือ ขนาด 46-55 จำนวน 34 ห้องเรียน ตามลำดับ, ห้องคอมพิวเตอร์ ขนาด 36-45 มีจำนวนมากที่สุด จำนวน 6 ห้อง และขนาด 46-55 จำนวน 3 ห้อง ตามลำดับ และห้องปฏิบัติการ มีขนาด 20-35 ห้องมากที่สุด จำนวน 46 ห้อง ขนาด 36-45 จำนวน 7 ห้อง ตามลำดับ สังเกตได้ว่า ห้องเรียนขนาดและห้องคอมพิวเตอร์ขนาด 20-35 ได้ถูกยกเลิกการใช้งาน เนื่องจากมีการปรับปรุงวิสัยทัศน์อาคารสำนักงาน

ตารางที่ 8 ตารางแสดงจำนวนห้องเรียน ห้องสอบ ปี 2556-2566 จำแนกเป็นห้องเรียน ห้องคอมพิวเตอร์ ห้องปฏิบัติการอื่นๆ และห้องที่สามารถใช้ในการจัดสอบได้

ที่	ปีที่	จำนวน				รวม (ห้องเรียน/ห้องคอม/ห้อง ปฏิบัติ)
		ห้องเรียน	ห้องคอม	ห้องแลป/ปฏิบัติอื่นๆ	ห้องสอบ	
1	2566	87	12	53	103	152
2	2565	87	12	53	103	152
3	2564	113	26	53	103	192
4	2563	136	26	53	132	215
5	2562	138	31	62	136	231
6	2561	138	31	62	116	231
7	2560	138	31	62	116	231
8	2559	138	31	62	116	231
9	2558	165	28	49	76	242
10	2557	165	28	49	76	242
11	2556	165	28	49	76	242

จากตารางที่ 8 พบว่าจำนวนห้องเรียน ห้องสอบ ปี 2556-2566 ในปี 2566 จำนวนห้องเรียนมี 87 ห้อง, ห้องคอมพิวเตอร์ 12 ห้อง, ห้องแลปปฏิบัติการ 53 ห้อง และห้องสอบ 103 ห้อง จำนวนห้องเรียนมีจำนวนลดลงเมื่อเทียบข้อมูลย้อนหลัง 5 ปีการศึกษา คือ 2560-2566 เนื่องจากการปรับปรุงวิสัยทัศน์อาคารสำนักงาน

แผนภูมิที่ 7 แสดงข้อมูลห้องเรียนย้อนหลัง รายปีการศึกษา 2556-2566 จำแนกเป็นข้อมูลห้องเรียน ห้องคอมพิวเตอร์ และห้องปฏิบัติการต่างๆ

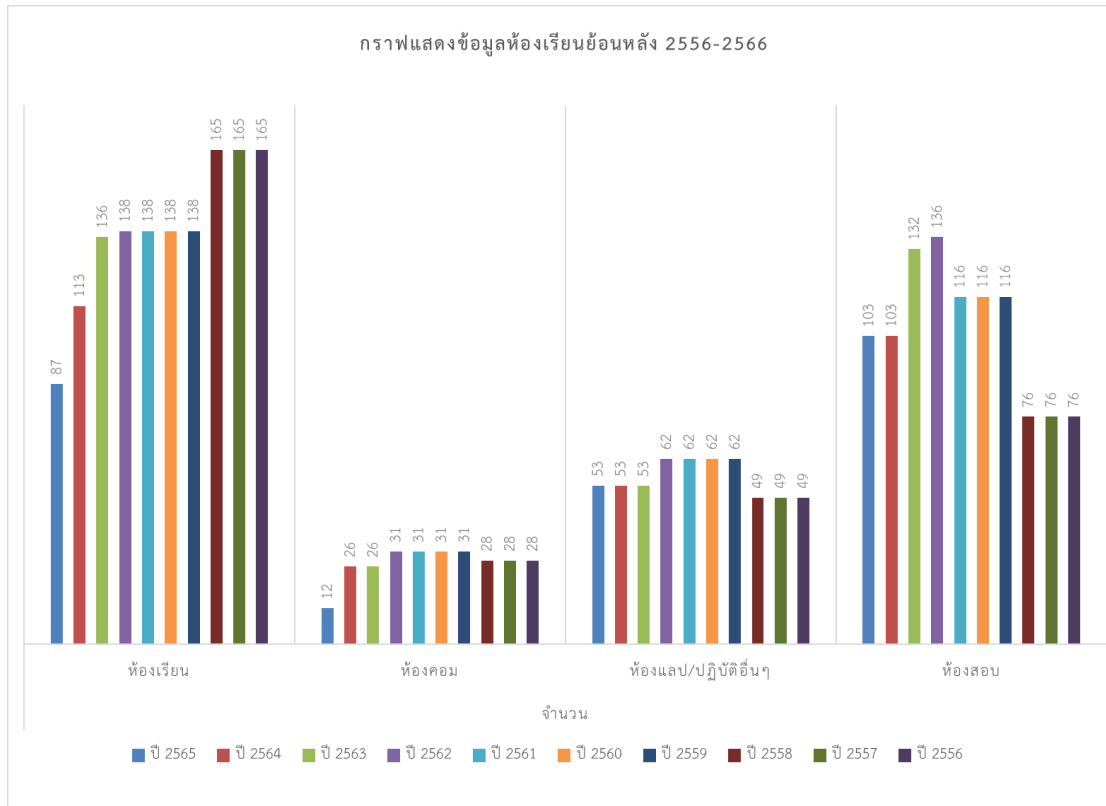

จากแผนภูมิที่ 7 แสดงข้อมูลห้องเรียนย้อนหลัง รายปีการศึกษา 2556-2566 จำแนกเป็นข้อมูลห้องเรียน ห้องคอมพิวเตอร์ และห้องปฏิบัติการต่างๆ พบว่าห้องเรียนมีจำนวนลดลงมาก กว่าห้องอื่นๆ เมื่อนำข้อมูลมาเปรียบเทียบในแต่ละปีการศึกษาสังเกตได้ว่า ในปี 2566 มีจำนวนลดลงอย่างมาก เนื่องจากการปรับปรุงวิสัยทัศน์อาคารสำนักงาน และอาคารเรียน

ตารางที่ 9 ตารางสรุปข้อมูลห้องเรียน และห้องสอบ โดยจำแนกเป็นอาคารเรียน

ชื่ออาคาร	จำนวน			รวม	ห้องสอบ
	ห้องเรียน	ห้องคอม	ห้องแลป/ปฏิบัติอื่นๆ		
ST ทุ่งกะโล่	18	3	8	29	23
GAB ทุ่งกะโล่	0	0	0	0	0
PH ทุ่งกะโล่	2	0	2	4	0
PE โรงอิม	1	0	0	1	0
คหกรรม	3	0	4	7	2
อาคาร 8	0	0	0	0	0
อาคาร 9	0	0	0	0	0
EN เทคโนโลยี	4	2	21	27	7
FMS วจ.ใหม่	11	0	4	15	11
อาคาร 10	13	0	0	13	13
ศิลปะ	0	0	4	4	2
ดนตรี	0	0	3	3	3
อาคาร 7	1	0	4	5	1
อาคาร 11	6	0	0	6	6
เกษตร	4	0	3	7	2
ED ครูา	7	3	0	10	7
อาคาร 6	0	0	0	0	5
ศ.คอม	0	4	0	4	0
อาคาร IC วนช	4	0	0	4	4
อาคารภูมิ	13	0	0	13	17
น่าน	7	0	0	7	7
รวม	87	12	53	152	103

ยกเลิกอาคารเรียนให้กับ ร.ร.สาธิต  
ปรับปรุงอาคารเรียน

จากตารางที่ 9 พบว่าอาคารที่มีห้องเรียนมากที่สุดคือ อาคาร ST ทุ่งกะโล่ มีจำนวน 18 ห้องเรียน รองลงมาคือ อาคารภูมิราชภัฏ จำนวน 13 ห้องเรียน อาคาร GE จำนวน 13 ห้องเรียน ตามลำดับ อาคาร 8 ถูกยกเลิกการจัดการเรียนการสอนเนื่องจากถูกยกให้ ร.ร.สาธิตฯ ในการจัดการเรียนการสอน และอาคาร 6 และ 9 ถูกปรับปรุงอาคารเรียนเพื่อใช้สำหรับการจัดการศึกษาภายในปี 2565 เป็นสาเหตุทำให้จำนวนห้องเรียนที่มี ลดลง

ตารางที่ 10 ตารางสรุปข้อมูลที่นั่งเรียนปีการศึกษา 2566 จำแนกออกเป็นคณะ โดยคิดจากจำนวนนักศึกษาที่มี กับช่วงเวลาที่ใช้ในการจัดการเรียนการสอนต่อสัปดาห์

ที่	คณะ//วิทยาลัย	ปี 2566		รวมทั้งนั่ง (ต่อสัปดาห์)	รวมทั้งนั่ง (ต่อปี) X 30 สัปดาห์
		จำนวนนักศึกษา	จำนวนช่วงเวลา (ต่อสัปดาห์ จ-ศ)		
2	ครุศาสตร์	2075	13	26975	809250
3	มนุษยศาสตร์และสังคมศาสตร์	942	13	12246	367380
4	วิทยาการจัดการ	880	13	11440	343200
5	วิทยาศาสตร์และเทคโนโลยี	620	13	8060	241800
6	เกษตรศาสตร์	76	13	988	29640
7	เทคโนโลยีอุตสาหกรรม	619	13	8047	241410
8	วิทยาลัยนานาชาติ	0	13	0	0
9	วิทยาลัยน่าน	130	13	1690	50700
10	พยาบาลศาสตร์	127	13	1651	49530
รวมทุกคณะ		5469	104	69446	2083380

\* หมายเหตุ

วิธีคำนวณ ต่อสัปดาห์

จำนวน น.ศ. X 13 ช่วงเวลา (จ-ศ วันละ 3 ช่วงเวลา ยกเว้นวันพุธมี 1 ช่วงเวลา)

$(5469 \times 13 = 71,097$  ที่นั่ง)

วิธีคำนวณ ต่อปี

จำนวน ที่นั่งต่อสัปดาห์ X 30 สัปดาห์ (3 ภาคการศึกษา=1 ปีการศึกษา)

$(71097 \times 30 = 2,132,910$  ที่นั่ง)

\*ข้อมูลจำนวนนักศึกษาจากงานทะเบียน ประจำปี 2566 ลงวันที่ 10 ส.ค.67

จากตารางที่ 10 พบว่า จำนวนที่นั้งเรียนปีการศึกษา 2566 มีจำนวนนักศึกษา 5,469 ราย มีจำนวนช่วงเวลาในการเรียนต่อสัปดาห์ 104 ช่วงเวลา โดยคิดจากจำนวน นักศึกษาที่มีในแต่ละคณะ กับช่วงเวลาที่มีการจัดการเรียนการสอนต่อสัปดาห์มีจำนวนทั้งสิ้น 69,446 ที่นั้ง และมีจำนวนที่นั้งรายปีจำนวน 2,083,380 ที่นั้ง คณะที่มีการใช้ที่ นั้งเรียนมากที่สุด คือคณะครุศาสตร์ มีจำนวนที่นั้ง ต่อสัปดาห์ 26,975 ที่นั้ง , คณะมนุษยศาสตร์และสังคมศาสตร์ มีจำนวนที่นั้ง 12,246 ที่นั้ง คณะวิทยาการจัดการ มี จำนวน 11,440 ที่นั้ง และตามลำดับ

แผนภูมิที่ 8 แสดงข้อมูลที่นั้งเรียนต่อสัปดาห์ประจำปีการศึกษา 2566 จำแนกออกเป็นคณะ

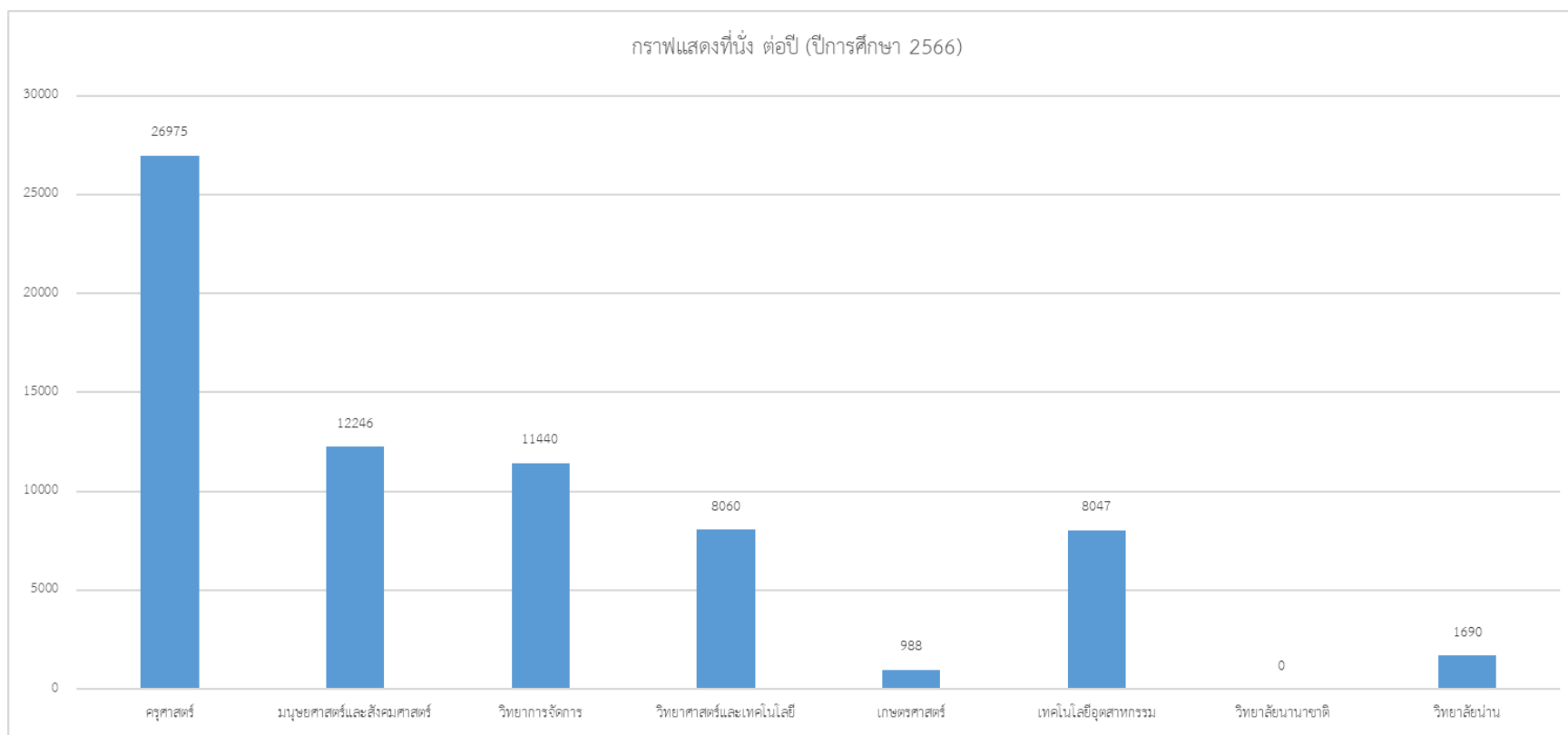

จากแผนภูมิที่ 8 แสดงข้อมูลที่นั่งเรียนต่อสัปดาห์ โดยจำแนกข้อมูลออกเป็นคณะ พบว่า คณะครุศาสตร์ มีจำนวนที่นั่ง ต่อสัปดาห์ 26,975 ที่นั่ง , คณะมนุษยศาสตร์ และสังคมศาสตร์ มีจำนวนที่นั่ง 12,246 ที่นั่ง คณะวิทยาการจัดการ มีจำนวน 11,440 ที่นั่ง และคณะเกษตรศาสตร์ มีที่นั่งน้อยที่สุดจำนวน 988 ที่นั่ง ต่อสัปดาห์ ตามลำดับ

ตารางที่ 11 ตารางสรุปจำนวนรายวิชาเปิดพิเศษ จำแนกตามภาคการศึกษา

คณะ	สท	คศ	มส	วจ	วท	ทอ	กษ	วนช	วน	พบ	รวม
2566	0	49	107	39	45	42	8	3	6	0	299
2565	27	51	99	60	54	67	6	20	7	0	391
2564	11	11	109	49	57	68	3	5	25	0	338
2563	14	23	129	96	93	94	2	16	9	0	476
2562	10	13	161	81	75	78	3	11	6	0	438
2561	0	18	135	86	66	55	3	8	11	0	382
2560	0	16	129	88	64	75	2	8	11	0	393
2559	0	31	144	108	101	61	5	6	2	0	458
<b>รวมทั้งสิ้น</b>	<b>62</b>	<b>212</b>	<b>1013</b>	<b>607</b>	<b>555</b>	<b>540</b>	<b>32</b>	<b>77</b>	<b>77</b>	<b>0</b>	<b>3175</b>

จากตารางที่ 11 พบว่ามีจำนวนรายวิชาเปิดพิเศษประจำปีการศึกษา 2566 ทั้งหมด 299 รายวิชา แยกเป็นภาคปกติจำนวน 275 รายวิชาและภาคพิเศษจำนวน 24 รายวิชา คณะที่มีจำนวนรายวิชาเปิดพิเศษมากที่สุดคือ คณะมนุษยศาสตร์และสังคมศาสตร์ มีจำนวน 107 รายวิชา รองลงมาคือ คณะครุศาสตร์ มีจำนวน 49 รายวิชา คณะวิทยาศาสตร์และเทคโนโลยี จำนวน 45 รายวิชา ตามลำดับ

ตารางที่ 12 ตารางสรุปจำนวนรายวิชาเปิดพิเศษประจำปี 2566 จำแนกตามสังกัดคณะ

คณะ	สท		คศ		คศ	มส		มส	วจ		วจ	วท		วท	ทอ		ทอ	กษ		กษ	วนช		วนช	วน		วน	พบ		พบ	รวม		รวมทั้งสิ้น	
	ปกติ	พิเศษ	ปกติ	พิเศษ		ปกติ	พิเศษ		ปกติ	พิเศษ		ปกติ	พิเศษ		ปกติ	พิเศษ		ปกติ	พิเศษ		ปกติ	พิเศษ		ปกติ	พิเศษ		ปกติ	พิเศษ		ปกติ	พิเศษ		ปกติ
2566	0	0	0	49	0	49	90	17	107	36	3	39	45	0	45	42	0	42	7	1	8	3	0	3	3	3	6	0	0	0	275	24	299
2565	14	13	27	50	1	51	87	12	99	53	7	60	54	0	54	67	0	67	6	0	6	20	0	20	6	1	7	0	0	0	357	34	391
2564	11	0	11	11	0	11	101	8	109	42	7	49	52	5	57	68	0	68	3	0	3	4	1	5	5	20	25	0	0	0	297	41	338
2563	14	0	14	23	0	23	122	7	129	94	2	96	86	7	93	94	0	94	2	0	2	16	0	16	0	9	9	0	0	0	451	25	476
2562	6	4	10	12	1	13	139	22	161	67	14	81	74	1	75	78	0	78	3	0	3	9	2	11	1	5	6	0	0	0	389	49	438
2561	0	0	0	16	2	18	106	29	135	69	17	86	65	1	66	55	0	55	3	0	3	8	0	8	5	6	11	0	0	0	327	55	382
2560	0	0	0	14	2	16	96	33	129	71	17	88	61	3	64	75	0	75	2	0	2	7	1	8	4	7	11	0	0	0	330	63	393
2559	0	0	0	29	2	31	116	28	144	80	28	108	93	8	101	59	2	61	5	0	5	6	0	6	2	0	2	0	0	0	390	68	458
รวมทั้งสิ้น	31	4	62	204	8	212	857	156	1013	512	95	607	530	20	555	538	2	540	31	1	32	73	3	77	26	51	77	0	0	0	2816	359	3175

จากตารางที่ 12 สรุปจำนวนรายวิชาเปิดพิเศษประจำปี 2566 พบว่า มีรายวิชาที่เปิดพิเศษมากที่สุดคณะมนุษยศาสตร์และสังคมศาสตร์ มีจำนวน 107 รายวิชา รองลงมาคือ คณะครุศาสตร์ มีจำนวน 49 รายวิชา คณะวิทยาศาสตร์และเทคโนโลยี จำนวน 45 รายวิชา ตามลำดับ รวมทุกคณะ 299 รายวิชา คณะที่เปิดรายวิชากรณีพิเศษมากที่สุดคือ คณะมนุษยศาสตร์ฯ จำนวน 107 รายวิชา คิดเป็นร้อยละ 35.78% จากรายวิชาที่เปิดพิเศษทั้งหมด



แผนภูมิที่ 9 แสดงจำนวนรายวิชาเปิดพิเศษ จำแนกเป็นคณะ แบบรายปี 2559-2566

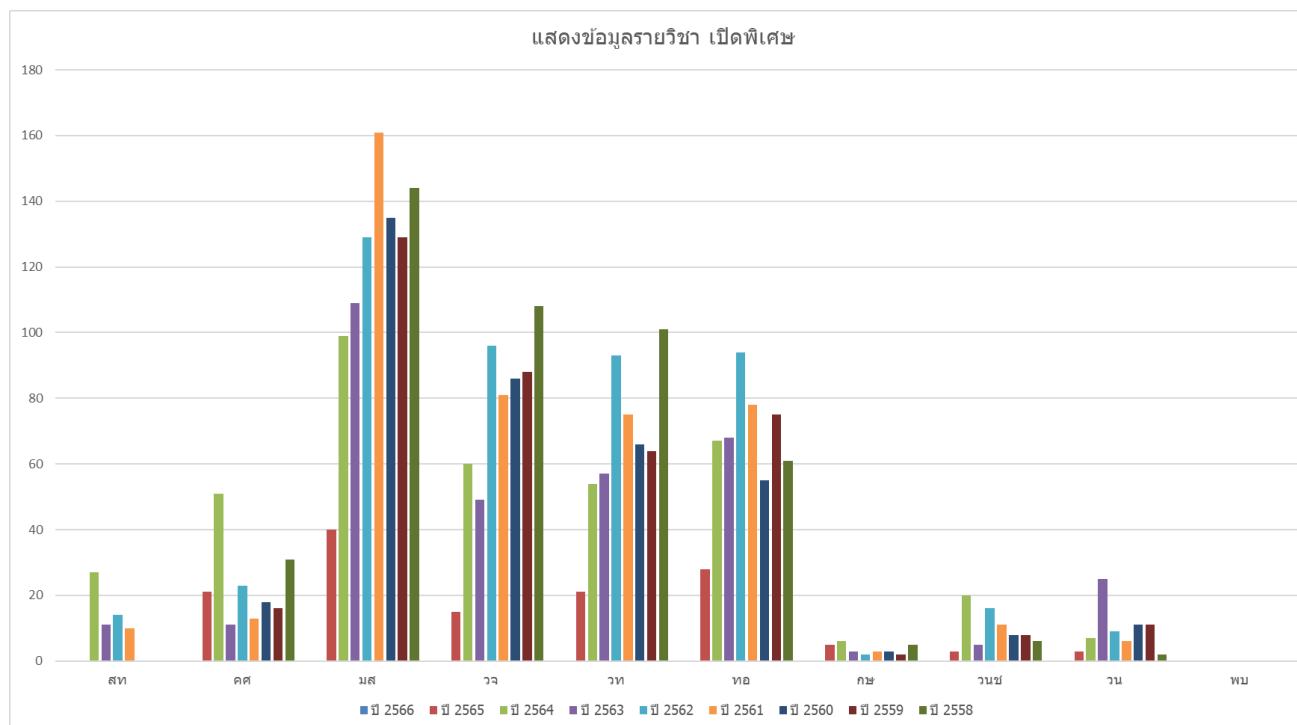

จากแผนภูมิที่ 9 แสดงจำนวนรายวิชาเปิดพิเศษ จำแนกเป็นคณะ แบบรายปี 2559-2566 โดยเปรียบเทียบข้อมูลจำนวนรายวิชาเปิดพิเศษมากที่สุดคือ คณะมนุษยศาสตร์และสังคมศาสตร์ รองลงมาคือ คณะครุศาสตร์ คณะเทคโนโลยีอุตสาหกรรม และคณะวิทยาการจัดการ ตามลำดับ

ตารางที่ 13 ตารางสรุปจำนวนรายวิชาเปิดพิเศษประจำปี 2566 จำแนกตามภาคการศึกษา และจำแนกตามคณะ

ภาคเรียน	ส.ศึกษาทั่วไป		ครุศาสตร์		มนุษยศาสตร์และสังคมศาสตร์		วิทยาการจัดการ		วิทยาศาสตร์และเทคโนโลยี		เทคโนโลยีอุตสาหกรรม		เกษตร		วิทยาลัยนานาชาติ		วิทยาลัยน่าน		พยาบาลศาสตร์		รวม		อื่น ๆ รวมทั้งสิ้น
	ภาคปกติ	ภาคพิเศษ	ภาคปกติ	ภาคพิเศษ	ภาคปกติ	ภาคพิเศษ	ภาคปกติ	ภาคพิเศษ	ภาคปกติ	ภาคพิเศษ	ภาคปกติ	ภาคพิเศษ	ภาคปกติ	ภาคพิเศษ	ภาคปกติ	ภาคพิเศษ	ภาคปกติ	ภาคพิเศษ	ภาคปกติ	ภาคพิเศษ	ภาคปกติ	ภาคพิเศษ	
3/2566	0	0	12	0	43	5	23	1	24	0	14	0	3	0	0	0	0	3	0	0	119	9	128
2/2566	0	0	16	0	14	5	3	1	8	0	13	0	2	1	0	0	1	0	0	0	57	7	64
1/2566	0	0	21	0	33	7	10	1	13	0	15	0	2	0	3	0	2	0	0	0	99	8	107
รวมปี 2566	0	0	49	0	90	17	36	3	45	0	42	0	7	1	3	0	3	3	0	0	275	24	299

จากตารางที่ 13 พบว่า จำนวนรายวิชาเปิดพิเศษประจำปี 2566 ในภาคเรียนที่ 1/2566 มากที่สุดคือ คณะมนุษยศาสตร์และสังคมศาสตร์ จำนวน 59 รายวิชา รองลงมาคือ คณะครุศาสตร์ จำนวน 37 รายวิชา คณะเทคโนโลยีอุตสาหกรรม จำนวน 28 รายวิชา, ในภาคเรียนที่ 2/2566 มากที่สุดคือ คณะมนุษยศาสตร์และสังคมศาสตร์ จำนวน 19 รายวิชา รองลงมาคือ คณะครุศาสตร์ จำนวน 16 รายวิชา คณะเทคโนโลยีอุตสาหกรรม จำนวน 13 รายวิชา และในภาคเรียนที่ 3/2566 มากที่สุดคือ คณะมนุษยศาสตร์และสังคมศาสตร์ จำนวน 48 รายวิชา, คณะวิทยาการจัดการ จำนวน 24 รายวิชา , คณะวิทยาศาสตร์และเทคโนโลยี จำนวน 24 รายวิชา ตามลำดับ

## 6. งานพิจารณาอาจารย์ผู้สอน

ตารางที่ 14 ตารางสรุปจำนวน การขอเปลี่ยนแปลงแก้ไขตารางเรียน ตารางสอนปีการศึกษา 2566

ที่	คณะ	จำนวนที่แก้ไขรายวิชา (รายปี)								รวมแต่ละคณะ
		ปี 66	ปี 65	ปี 64	ปี 63	ปี 62	ปี 61	ปี 60	ปี 59	
1	ครุศาสตร์	164	283	314	299	219	239	191	98	1643
2	วิทยาศาสตร์และเทคโนโลยี	137	115	120	124	152	90	156	145	902
3	วิทยาการจัดการ	108	123	110	75	153	118	101	99	779
4	เทคโนโลยีอุตสาหกรรม	51	67	69	64	76	84	83	95	538
5	มนุษยศาสตร์และสังคมศาสตร์	157	92	104	110	221	186	223	113	1049
6	วิทยาลัยนานาชาติ	6	7	14	28	62	54	34	46	245
7	เกษตร	18	9	29	40	29	59	49	23	238
8	วิทยาลัยน่าน	86	60	90	68	41	23	35	15	332
9	สำนักวิทยบริการทั่วไป	5	5	17	4	0	0	0	0	26
10	พยาบาลศาสตร์	23	0	0	0	0	0	0	0	0
รวมทั้งสิ้น		755	761	867	812	953	853	872	634	4991

\*หมายเหตุ -ข้อมูลจากภาคเรียนที่ 1/2566,2/2566,3/2566

จากตารางที่ 14 พบว่า มีจำนวนการขอเปลี่ยนแปลงทั้งสิ้นจำนวน 746 รายวิชา จำนวนมากที่สุดคือ คณะครุศาสตร์มีการปรับเปลี่ยนแก้ไขข้อมูลจำนวน 164 รายวิชา คิดเป็นร้อยละ 21.98% รองมาคือ คณะมนุษยศาสตร์และสังคมศาสตร์ จำนวน 153 รายวิชา คิดเป็นร้อยละ 20.50% และ ตามลำดับคณะวิทยาศาสตร์ฯ จำนวน 137 รายวิชา คิดเป็นร้อยละ 18.34% จากจำนวนรวมทั้งสิ้น

แผนภูมิที่ 10 แสดงจำนวนการขอปรับเปลี่ยนตารางสอน ประจำปี 2566 จำแนกตามสังกัดคณะ

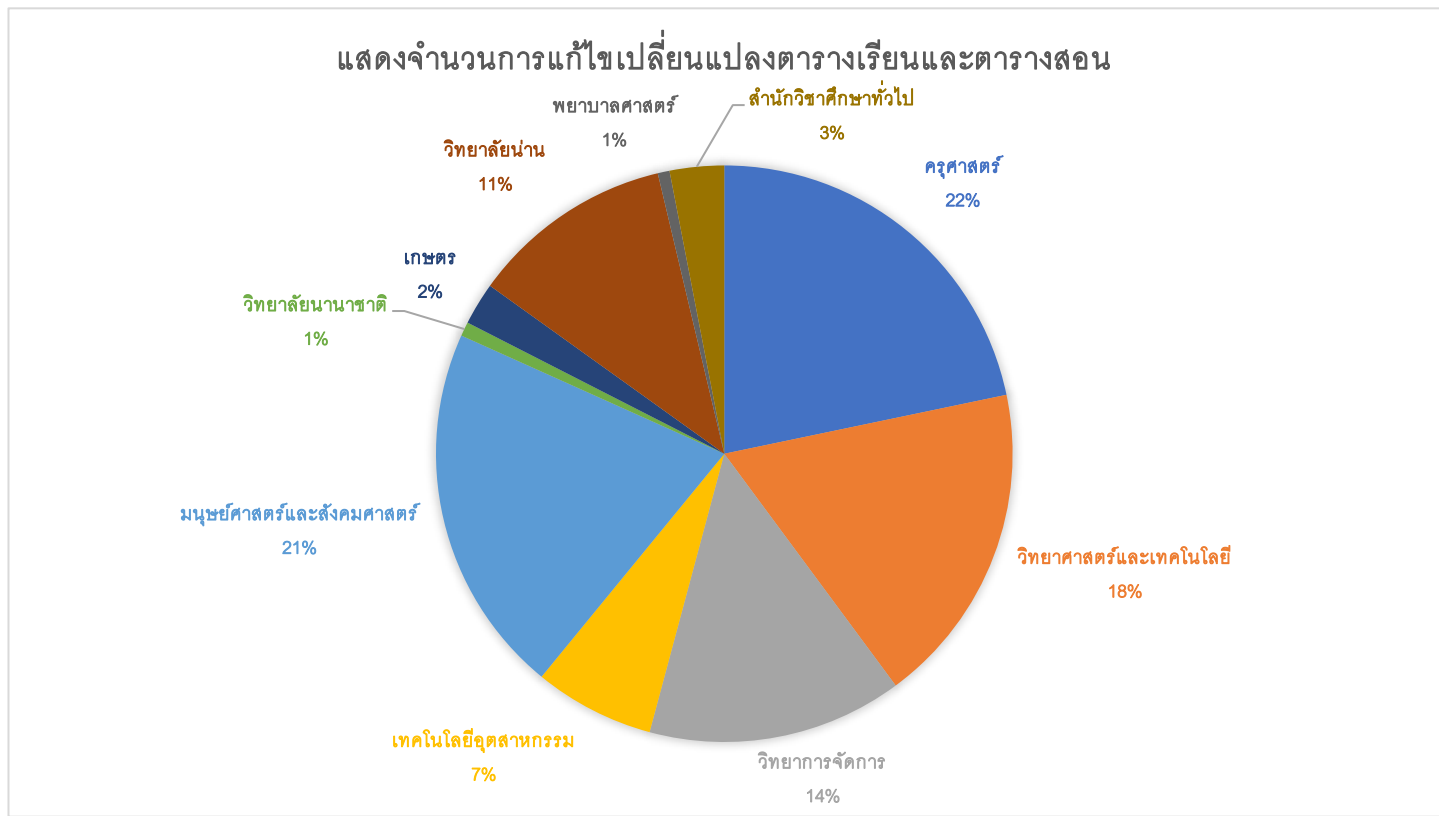

จากแผนภูมิที่ 10 แสดงจำนวนการขอปรับเปลี่ยนตารางสอน ประจำปี 2566 จำแนกตามสังกัดคณะ พบว่าคณะที่มีการปรับเปลี่ยนตารางสอนมากที่สุดคือ คณะครุศาสตร์คิดเป็นร้อยละ 22% รองมาคือ คณะมนุษยศาสตร์และสังคมศาสตร์ 21% คณะวิทยาศาสตร์และเทคโนโลยี 18% คณะวิทยาการการจัดการ จำนวน 14% คณะวิทยาศาสตร์และเทคโนโลยี 14% ตามลำดับ

แผนภูมิที่ 11 แสดงจำนวนการขอปรับเปลี่ยนตารางสอน ประจำปี 2559-2566 จำแนกตามสังกัดคณะ

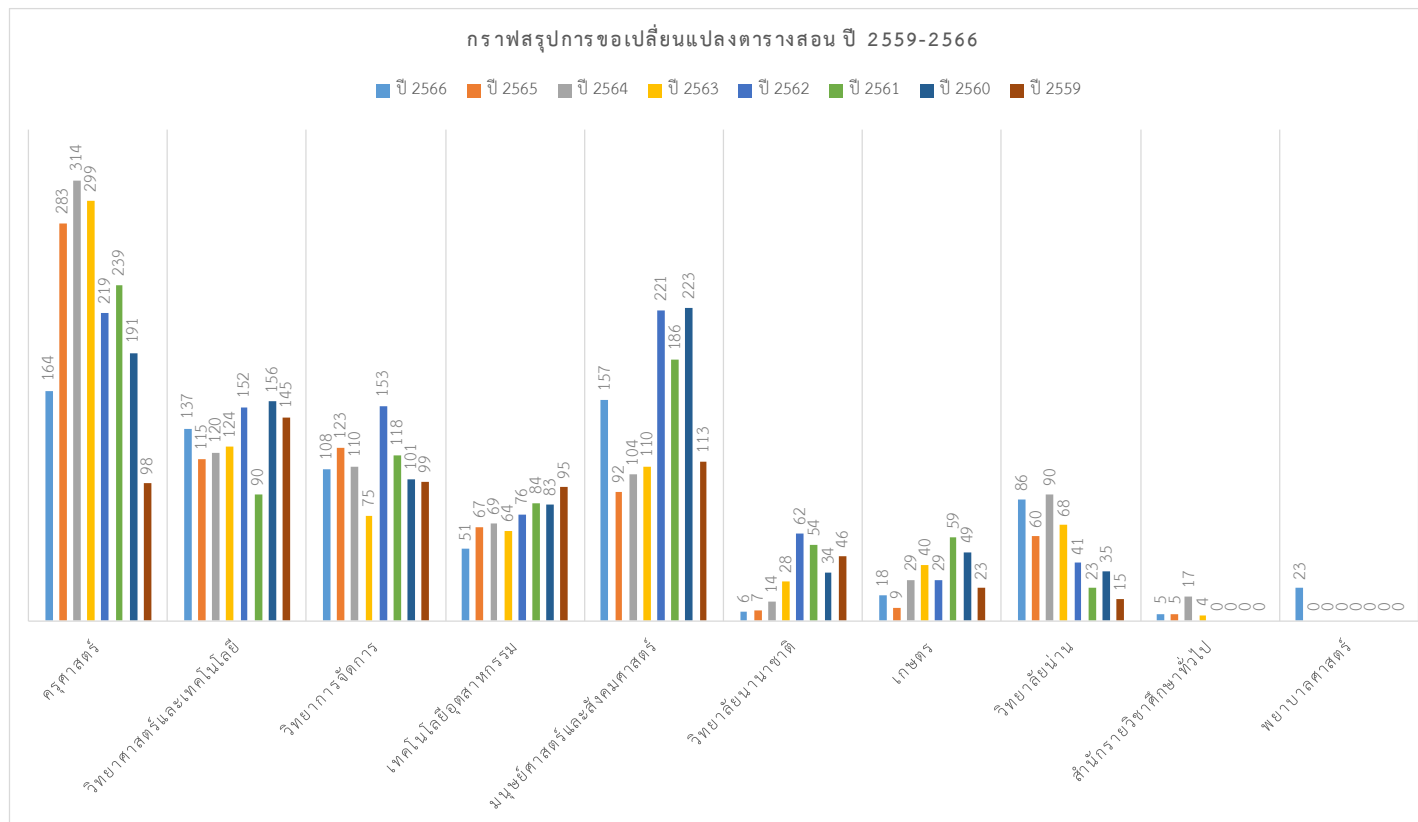

\*หมายเหตุ - ข้อมูลจากภาคเรียนที่ 1/2566, 2/2566, 3/2566

จากแผนภูมิที่ 11 แสดงจำนวนการขอปรับเปลี่ยนตารางสอน ประจำปี 2559-2566 จำแนกตามสังกัดคณะ ในปี 2566 คณะที่เปลี่ยนแปลงตารางสอนมากที่สุดคือ คณะครุศาสตร์ จำนวน 164, คณะมนุษยศาสตร์และสังคมศาสตร์ จำนวน 157 คณะวิทยาศาสตร์และเทคโนโลยี จำนวน 137 รายวิชา, ตามลำดับ

ตารางที่ 15 ตารางสรุปจำนวน การขอเปลี่ยนแปลงแก้ไขตารางเรียน ตารางสอนปีการศึกษา 2566 จำแนกเป็นภาคการศึกษา

ที่	คณะ	รวมแต่ละคณะปี 59-66	จำนวนที่ทำการแก้ไข (รายภาคการศึกษา)			
			3/66	2/66	1/66	รวมปี 66
1	ครุศาสตร์	1807	0	66	98	164
2	วิทยาศาสตร์และเทคโนโลยี	1039	0	73	64	137
3	วิทยาการจัดการ	882	5	33	70	108
4	เทคโนโลยีอุตสาหกรรม	587	0	16	35	51
5	มนุษยศาสตร์และสังคมศาสตร์	1196	4	60	93	157
6	วิทยาลัยนานาชาติ	251	0	0	6	6
7	เกษตร	256	0	12	6	18
8	วิทยาลัยน่าน	418	0	43	43	86
9	พยาบาลศาสตร์	5	0	5	0	5
10	สำนักวิชาศึกษาทั่วไป	49	0	10	13	23
รวมทั้งสิ้น		6490	9	318	428	755

จากตารางที่ 15 พบว่า คณะที่มีการเปลี่ยนแปลงมากที่สุดในปี 2566 คือ คณะครุศาสตร์มีการปรับเปลี่ยนแก้ไขข้อมูลจำนวน 164 รายวิชาคิดเป็นร้อยละ 21.72% รองมาคือ คณะมนุษยศาสตร์และสังคมศาสตร์ จำนวน 157 คิดเป็นร้อยละ 20.79% คณะวิทยาศาสตร์และเทคโนโลยี จำนวน 137 คิดเป็นร้อยละ 18.14% จากจำนวนรายวิชาที่ขอเปลี่ยนแปลงทั้งสิ้น

## 7. งานจัดการจำนวนรับจองวิชาเรียน

ตารางที่ 16 ตารางสรุปจำนวนผู้ขอปรับปรุงจำนวนผู้ลงทะเบียนหลังกำหนดการลงทะเบียน ประจำปี 2560-2566

ที่	คณะ / วิทยาลัย	จำนวนรายวิชา							รวมทั้งสิ้น
		ปี 2566	ปี 2565	ปี 2564	ปี 2563	ปี 2562	ปี 2561	ปี 2560	
1	ครุศาสตร์	63	84	51	65	117	128	105	550
2	มนุษยศาสตร์และสังคมศาสตร์	84	36	27	35	68	77	72	315
3	วิทยาการจัดการ	111	37	43	55	77	102	117	431
4	วิทยาศาสตร์และเทคโนโลยี	29	40	36	45	35	40	37	233
5	เกษตรศาสตร์	1	0	0	10	12	4	2	28
6	เทคโนโลยีอุตสาหกรรม	31	40	43	30	55	45	75	288
7	วิทยาลัยนานาชาติ	0	0	4	6	4	5	7	26
8	วิทยาลัยน่าน	6	0	5	6	0	0	0	11
9	สำนักวิชาศึกษาทั่วไป	8	0	0	0	0	0	0	0
10	พยาบาลศาสตร์	0	0	0	0	0	0	0	0
รวมทุกคณะ		333	237	204	246	368	401	415	1871

\*หมายเหตุ ข้อมูลจากภาคเรียนที่ 1/2566,2/2566,3/2566

จากตารางที่ 16 ตารางสรุปจำนวนผู้ขอปรับปรุงจำนวนเปิดรับของรายวิชาประจำปี 2560-2566 พบว่า การปรับปรุงจำนวนผู้ลงทะเบียนในปี 2566 มีจำนวน 333 รายวิชา คณะที่มากที่สุดคือ คณะวิทยาการจัดการ จำนวน 111 รายวิชา คณะมนุษยศาสตร์และสังคมศาสตร์ จำนวน 84 รายวิชา และ คณะครุศาสตร์ จำนวน 63 รายวิชา ตามลำดับ

แผนภูมิที่ 12 แสดงจำนวนผู้ขอปรับปรุงจำนวนเปิดรับรายวิชาจำแนกเป็นคณะ ปีการศึกษา 2560-2566

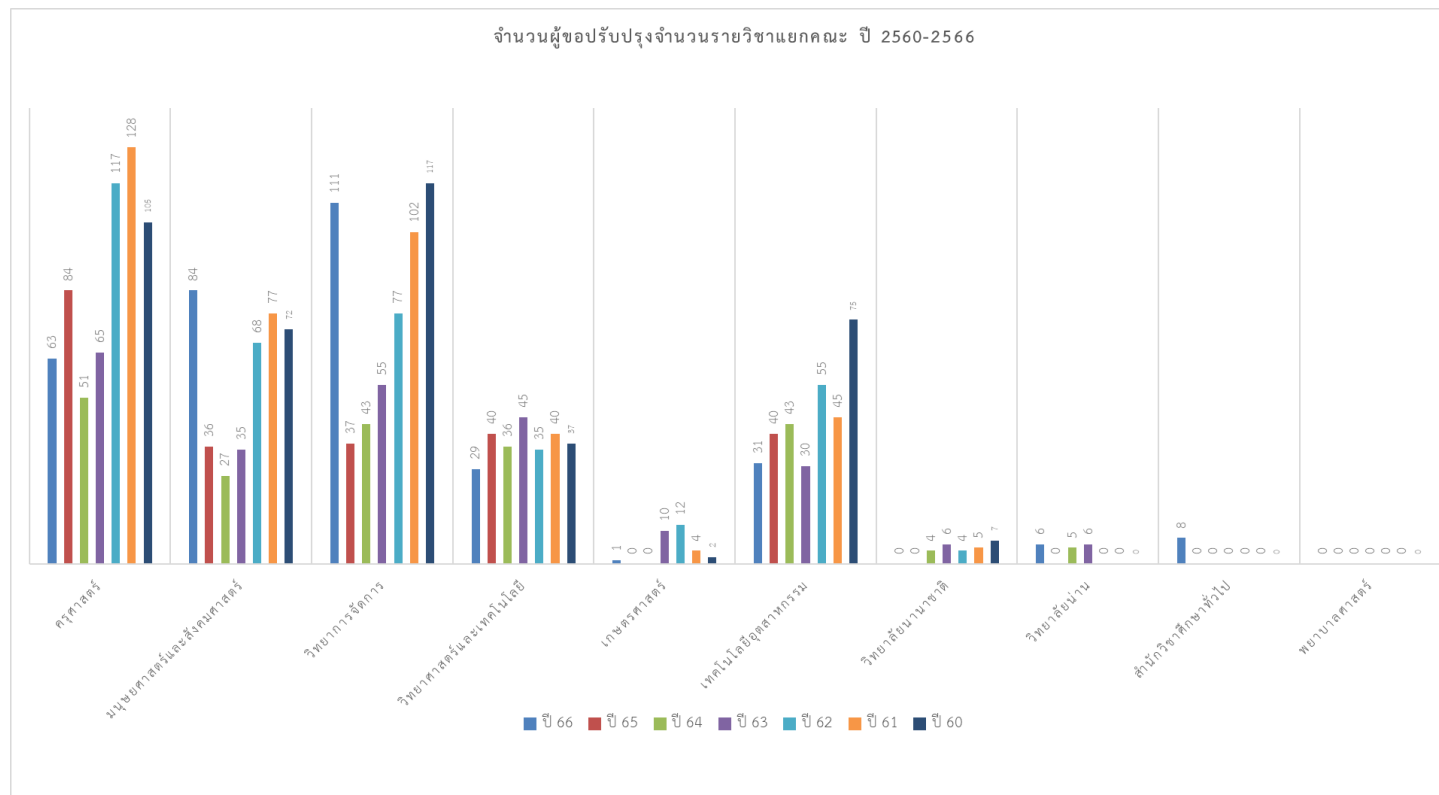

จากแผนภูมิที่ 12 แสดงจำนวนผู้ขอปรับปรุงจำนวนเปิดรับรายวิชาจำแนกเป็นคณะ ปีการศึกษา 2560-2566 คณะที่มีการเปลี่ยนแปลงตารางสอนมากที่สุดคือ คณะครุศาสตร์ จำนวน 1643 รายวิชา, คณะมนุษยศาสตร์และสังคมศาสตร์ จำนวน 1049 รายวิชา, คณะวิทยาศาสตร์และเทคโนโลยี จำนวน 902 รายวิชา ตามลำดับ



ตารางที่ 17 ตารางสรุปการปรับปรุงจำนวนเปิดรับจอร์รายวิชาประจำปี 2566 จำแนกตามภาคการศึกษา และสังกัดคณะ

คณะ/ภาคเรียน	ครุศาสตร์ (จำนวนรายวิชา)	มนุษยศาสตร์และสังคมศาสตร์ (จำนวนรายวิชา)	วิทยาการจัดการ (จำนวนรายวิชา)	วิทยาศาสตร์และเทคโนโลยี (จำนวนรายวิชา)	เกษตรศาสตร์ (จำนวนรายวิชา)	เทคโนโลยีอุตสาหกรรม (จำนวนรายวิชา)	วิทยาลัยนานาชาติ (จำนวนรายวิชา)	วิทยาลัยน่าน (จำนวนรายวิชา)	สำนักศึกษาทั่วไป (จำนวนรายวิชา)	พยาบาล (จำนวนรายวิชา)	รวมทั้งสิ้น (จำนวนรายวิชา)
1/2566	6	38	59	2	0	12	0	0	0	0	117
2/2566	48	27	41	25	1	6	0	0	0	0	148
3/2566	9	19	11	2	0	13	0	6	8	0	68
รวม	63	84	111	29	1	31	0	6	8	0	333

จากตารางที่ 17 ตารางสรุปการปรับปรุงจำนวนเปิดรับจอร์รายวิชาประจำปี 2566 จำแนกตามภาคการศึกษา และสังกัดคณะ พบว่า การปรับปรุงจำนวนเปิดรับของรายวิชาประจำปี 2566 มากที่สุด คือ ภาคเรียนที่ 2/2566 จำนวน 148 รายวิชา, ภาคเรียนที่ 1/2566 จำนวน 117 รายวิชา และ ภาคเรียนที่ 3/2566 จำนวน 68 รายวิชา ตามลำดับ

ตารางที่ 18 ตารางสรุปการพิจารณาอาจารย์ผู้สอน ปี 2560-2566 จำแนกตามสังกัดคณะ

ที่	สังกัด	2566	2565	2564	2563	2562	2561	2560	รวม
1	วิทยาศาสตร์และเทคโนโลยี	165	167	207	186	175	174	196	1270
2	ครุศาสตร์	289	304	256	188	183	202	202	1624
3	มนุษยศาสตร์และสังคมศาสตร์	209	161	179	211	215	211	202	1388
4	วิทยาการจัดการ	131	118	140	148	140	148	157	982
5	เทคโนโลยีอุตสาหกรรม	121	122	130	132	132	127	134	898
6	เกษตรศาสตร์	32	27	33	41	42	42	42	259
7	วิทยาลัยนานาชาติ	13	28	24	22	25	26	30	168
8	วิทยาลัยน่าน	35	37	34	46	54	55	51	312
9	สำนักวิชาศึกษาทั่วไป	122	37	98	92	88	83	81	601
10	พยาบาลศาสตร์	10	0	0	0	0	0	0	10
รวม		1127	1001	1101	1066	1054	1068	1095	7512

\*หมายเหตุ : ข้อมูลสรุป 3 ภาคการศึกษา (1/2566,2/2566,3/2566)

จากตารางที่ 18 ตารางสรุปการพิจารณาอาจารย์ผู้สอน ปี 2560-2566 จำแนกตามสังกัดคณะ พบว่า การพิจารณาอาจารย์ผู้สอน ปี 2566 มีการพิจารณาอนุมัติผู้สอนจำนวน 1,127 ทั้ง 3 ภาคการศึกษา รายคณะที่มีการพิจารณามากที่สุดคือ คณะครุศาสตร์ จำนวน 289 ราย รองลงมาคือ คณะมนุษยศาสตร์และสังคมศาสตร์ จำนวน 209 ราย คณะวิทยาศาสตร์และเทคโนโลยี จำนวน 165 ราย ตามลำดับ

ตารางที่ 19 ตารางสรุปข้อมูลการพิจารณาแต่งตั้งอาจารย์ผู้สอน ประจำปี 2566 จำแนกตามภาคการศึกษา และสังกัดคณะ

คณะ/ภาคเรียน	วิทยาศาสตร์และเทคโนโลยี			ครุศาสตร์			มนุษยศาสตร์และสังคมศาสตร์			วิทยาการจัดการ			เทคโนโลยีอุตสาหกรรม			เกษตรศาสตร์		
	จำนวนรายวิชา	จำนวนกลุ่มเรียน (sec)	จำนวนผู้สอน	จำนวนรายวิชา	จำนวนกลุ่มเรียน (sec)	จำนวนผู้สอน	จำนวนรายวิชา	จำนวนกลุ่มเรียน (sec)	จำนวนผู้สอน	จำนวนรายวิชา	จำนวนกลุ่มเรียน (sec)	จำนวนผู้สอน	จำนวนรายวิชา	จำนวนกลุ่มเรียน (sec)	จำนวนผู้สอน	จำนวนรายวิชา	จำนวนกลุ่มเรียน (sec)	จำนวนผู้สอน
1/2566	175	241	74	238	492	124	230	292	94	126	184	54	133	194	51	26	33	16
2/2566	162	213	73	264	567	140	244	303	86	116	170	53	132	196	51	32	40	16
3/2566	23	23	18	23	23	25	32	32	29	35	40	24	27	27	19	2	2	0
รวม	360	477	165	525	1082	289	506	627	209	277	394	131	292	417	121	60	75	32

วิทยาลัยนานาชาติ			วิทยาลัยน่าน			สำนักวิชาศึกษาทั่วไป			พยาบาลศาสตร์			รวมทั้งสิ้น		
จำนวนรายวิชา	จำนวนกลุ่มเรียน (sec)	จำนวนผู้สอน	จำนวนรายวิชา	จำนวนกลุ่มเรียน (sec)	จำนวนผู้สอน	จำนวนรายวิชา	จำนวนกลุ่มเรียน (sec)	จำนวนผู้สอน	จำนวนรายวิชา	จำนวนกลุ่มเรียน (sec)	จำนวนผู้สอน	จำนวนรายวิชา	จำนวนกลุ่มเรียน (sec)	จำนวนผู้สอน
32	32	13	52	91	16	42	436	54	1	1	5	1012	1559	442
0	0	0	41	67	16	17	368	50	5	12	5	991	1556	435
0	0	0	6	6	3	20	20	18	0	0	0	148	153	118
32	32	13	99	164	35	79	824	122	6	13	10	2151	3268	995

จากตารางที่ 19 ตารางสรุปการพิจารณาอาจารย์ผู้สอนประจำปี 2566 จำแนกตามภาคการศึกษา และสังกัดคณะพบว่า การพิจารณาอาจารย์ผู้สอนประจำปี 2566 มากที่สุดคือ คณะครุศาสตร์ จำนวน 289 ราย รองลงมาคือ คณะมนุษยศาสตร์และสังคมศาสตร์ จำนวน 209 ราย คณะวิทยาศาสตร์และเทคโนโลยี จำนวน 165 ราย, ตามลำดับ

แผนภูมิที่ 13 แสดงข้อมูลการพิจารณาอาจารย์ผู้สอนจำแนกเป็นคณะ ปีการศึกษา 2560-2566

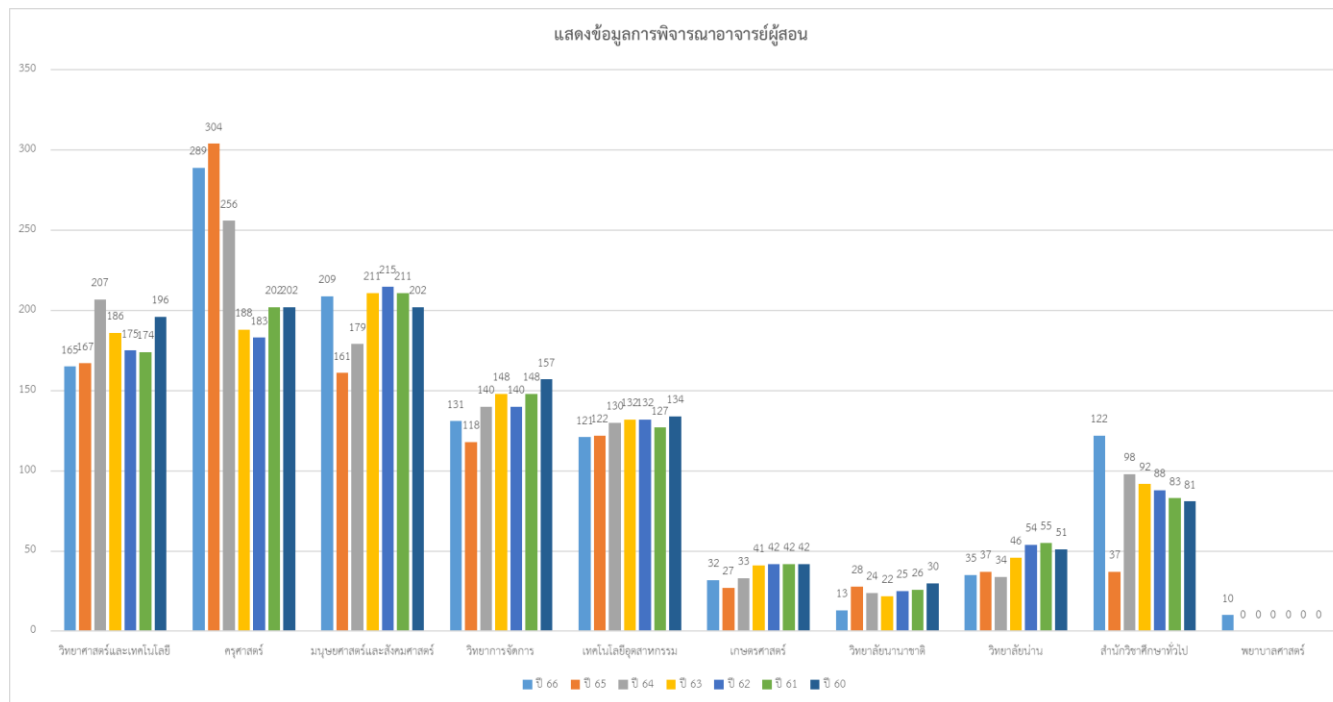

จากแผนภูมิที่ 13 แสดงข้อมูลการพิจารณาอาจารย์ผู้สอนจำแนกเป็นคณะ ปีการศึกษา 2560-2566 คณะที่มีการเปลี่ยนแปลงตารางสอนมากที่สุดคือ คณะครุศาสตร์ คณะมนุษยศาสตร์และสังคมศาสตร์, คณะวิทยาศาสตร์และเทคโนโลยี ตามลำดับ

ตารางที่ 20 ตารางสรุปจำนวนขอเปลี่ยนแปลงคำสั่งอาจารย์ผู้สอนหลังกำหนดรายปี

ที่	สังกัด	2566 (จำนวนวิชา)	2565 (จำนวนวิชา)	2564 (จำนวนวิชา)	2563 (จำนวนวิชา)	2562 (จำนวนวิชา)	2561 (จำนวนวิชา)	2560 (จำนวนวิชา)	รวม (จำนวนวิชา)
1	วิทยาศาสตร์และเทคโนโลยี	3	8	0	14	0	3	18	35
2	ครุศาสตร์	2	24	26	20	0	0	45	65
3	มนุษยศาสตร์และสังคมศาสตร์	10	15	19	6	2	16	23	47
4	วิทยาการจัดการ	2	5	8	1	0	4	20	25
5	เทคโนโลยีอุตสาหกรรม	1	17	3	5	0	2	6	13
6	เกษตรศาสตร์	2	0	3	1	0	0	0	1
7	วิทยาลัยนานาชาติ	0	0	3	3	0	0	4	7
8	วิทยาลัยน่าน	0	12	8	35	31	4	42	112
9	สำนักวิชาศึกษาทั่วไป	0	0	0	0	0	0	0	0
10	พยาบาลศาสตร์	9	0	0	0	0	0	0	0
รวม		29	81	70	85	33	29	158	305

\*หมายเหตุ : ข้อมูลสรุป 3 ภาคการศึกษา (ภาคเรียนที่ 1/2566,2/2566,3/2566)

จากตารางที่ 20 ตารางสรุปจำนวนขอเปลี่ยนแปลงคำสั่งอาจารย์ผู้สอนหลังกำหนดรายปี พบว่า ปีที่มีการเปลี่ยนแปลงมากที่สุดคือปี 2566 จำนวน 1004 รายวิชา, ในปี 2566

ตารางที่ 21 ตารางสรุปจำนวนขอเปลี่ยนแปลงคำสั่งอาจารย์ผู้สอนหลังกำหนดตามปฏิทินบริหารหลักสูตร (ช่วงที่ 3) จำแนกตามภาคการศึกษา

คณะ/ภาคเรียน	วิทยาศาสตร์และเทคโนโลยี			ครุศาสตร์			มนุษยศาสตร์และสังคมศาสตร์			วิทยาการจัดการ		
	จำนวนรายวิชาที่เปลี่ยนแปลง	เปลี่ยนแปลง (วัน/เวลา/ห้อง)	เปลี่ยนแปลง (ผู้สอน)	จำนวนรายวิชาที่เปลี่ยนแปลง	จำนวนรายวิชาที่เปลี่ยนแปลง (วัน/เวลา/ห้อง)	จำนวนผู้สอน (ที่เปลี่ยนแปลง)	จำนวนรายวิชาที่เปลี่ยนแปลง	จำนวนรายวิชาที่เปลี่ยนแปลง (วัน/เวลา/ห้อง)	จำนวนผู้สอน (ที่เปลี่ยนแปลง)	จำนวนรายวิชาที่เปลี่ยนแปลง	จำนวนรายวิชาที่เปลี่ยนแปลง (วัน/เวลา/ห้อง)	จำนวนผู้สอน (ที่เปลี่ยนแปลง)
1/2566	1	1	0	1	1	0	3	3	0	1	1	0
2/2566	1	0	1	1	0	1	6	6	5	1	1	0
3/2566	1	1	0	0	0	0	1	1	0	0	0	0

เทคโนโลยีอุตสาหกรรม			เกษตรศาสตร์			วิทยาลัยนานาชาติ			วิทยาลัยน่าน		
จำนวนรายวิชาที่เปลี่ยนแปลง	จำนวนรายวิชาที่เปลี่ยนแปลง (วัน/เวลา/ห้อง)	จำนวนผู้สอน (ที่เปลี่ยนแปลง)	จำนวนรายวิชาที่เปลี่ยนแปลง	จำนวนรายวิชาที่เปลี่ยนแปลง (วัน/เวลา/ห้อง)	จำนวนผู้สอน (ที่เปลี่ยนแปลง)	จำนวนรายวิชาที่เปลี่ยนแปลง	จำนวนรายวิชาที่เปลี่ยนแปลง (วัน/เวลา/ห้อง)	จำนวนผู้สอน (ที่เปลี่ยนแปลง)	จำนวนรายวิชาที่เปลี่ยนแปลง	จำนวนรายวิชาที่เปลี่ยนแปลง (วัน/เวลา/ห้อง)	จำนวนผู้สอน (ที่เปลี่ยนแปลง)
0	0	0	1	1	0	0	0	0	0	0	0
1	0	1	0	0	0	0	0	0	0	0	0
0	0	0	1	1	0	0	0	0	0	0	0

สำนักวิชาศึกษาทั่วไป			พยาบาลศาสตร์			รวมทั้งสิ้น		
จำนวนรายวิชาที่เปลี่ยนแปลง	จำนวนรายวิชาที่เปลี่ยนแปลง (วัน/เวลา/ห้อง)	จำนวนผู้สอน (ที่เปลี่ยนแปลง)	จำนวนรายวิชาที่เปลี่ยนแปลง	จำนวนรายวิชาที่เปลี่ยนแปลง (วัน/เวลา/ห้อง)	จำนวนผู้สอน (ที่เปลี่ยนแปลง)	จำนวนรายวิชาที่เปลี่ยนแปลง	จำนวนรายวิชาที่เปลี่ยนแปลง (วัน/เวลา/ห้อง)	จำนวนผู้สอน (ที่เปลี่ยนแปลง)
0	0	0	9	0	9	16	7	9
0	0	0	0	0	0	10	7	8
0	0	0	0	0	0	3	3	0

จากตารางที่ 21 ตารางสรุปจำนวนขอเปลี่ยนแปลงคำสั่งอาจารย์ผู้สอนหลังกำหนดตามปฏิทินบริหารหลักสูตร (ช่วงที่ 3) จำแนกตามภาคการศึกษา พบว่า การพิจารณาอนุมัติเปลี่ยนแปลงคำสั่งอาจารย์ผู้สอนหลังกำหนดประจำปี 2566 มากที่สุดคือ ภาคเรียนที่ 1/2566 จำนวน 16 รายวิชา ภาคเรียนที่ 2/2567 จำนวน 10 รายวิชา และ 3/2566 จำนวน 3 รายวิชา ตามลำดับ

แผนภูมิที่ 13 แสดงจำนวนข้อมูลการขอเปลี่ยนแปลงคำสั่งผู้สอนหลังกำหนดเปรียบเทียบข้อมูลรายปี แยกสังกัดคณะ

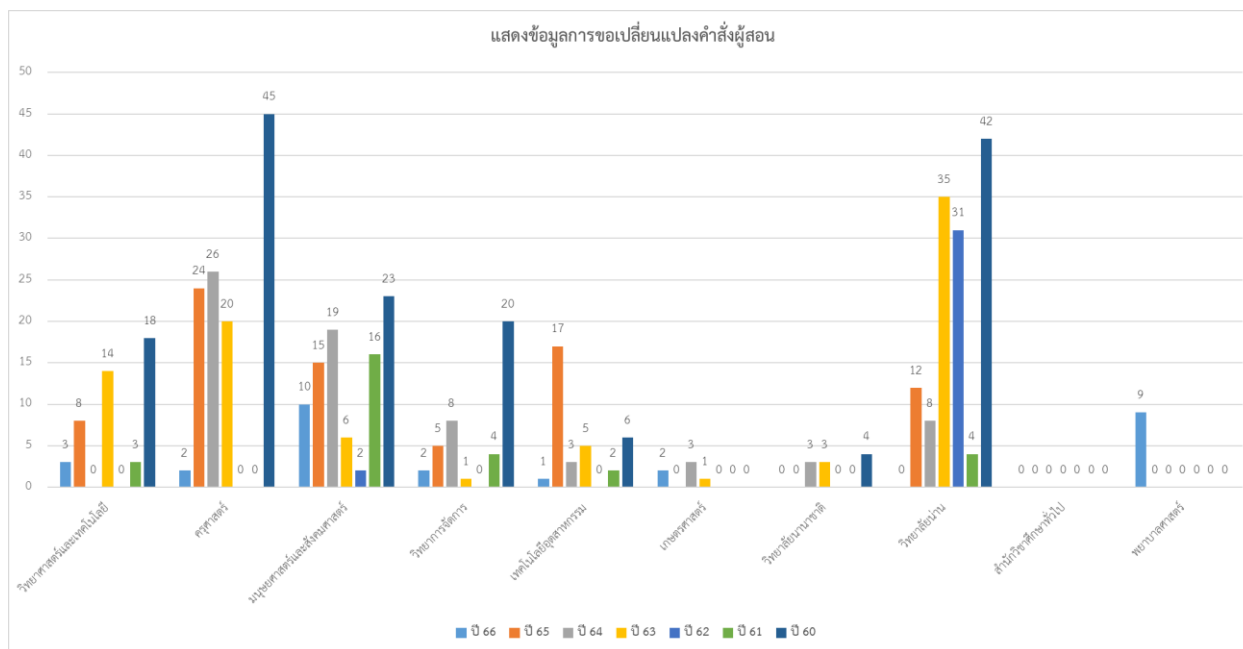

แผนภูมิที่ 13 แสดงจำนวนข้อมูลการขอเปลี่ยนแปลงคำสั่งผู้สอนหลังกำหนดเปรียบเทียบข้อมูลรายปี แยกสังกัดคณะ คณะที่มีการเปลี่ยนแปลงมากที่สุดย้อนหลังปี พ.ศ. 2560-2566 คือ วิทยาลัยนานาชาติ, คณะครุศาสตร์, คณะมนุษยศาสตร์และสังคมศาสตร์ และสังคมศาสตร์ ตามลำดับ

## 8. งานการจัดตารางสอบวัดผลการศึกษา

การจัดตารางสอบวัดผลการศึกษา จะแบ่งออกเป็น 2 ประเภท ได้แก่ ตารางสอบกลางภาค (ของทุกรายวิชา) และตารางสอบปลายภาค(ของทุกรายวิชา) การจัดตารางสอบกลางภาค จะดำเนินการเมื่อมหาวิทยาลัยจัดการเรียนการสอนครบ 8 สัปดาห์และตารางสอบปลายภาคจะดำเนินการจัดเมื่อมีการจัดการเรียนการสอนครบ 15 สัปดาห์ การจัดตารางสอบ เป็นภาระงานหลัก ที่จะต้องดำเนินการจัดตารางสอบให้เป็นที่มาที่มหาวิทยาลัยกำหนด การจัดตารางสอบมีกระบวนการขั้นตอนที่ค่อนข้างซับซ้อนจึงอาจทำให้เกิดข้อผิดพลาด เป็นเรื่องที่ยุ่งยาก บุคลากรอื่นจะมาปฏิบัติงานแทนแทนไม่ได้ในทันที รายงานผลการดำเนินงานของผู้ปฏิบัติงานด้านการจัดตารางสอบ ของงานหลักสูตรและแผนการเรียน สังกัดกองบริการการศึกษา โดยการจะมีการตรวจสอบข้อมูลของรายวิชา การดำเนินการจัดตารางสอบ การแก้ไขข้อมูลเมื่อเกิดปัญหาของผู้ปฏิบัติงานกับอาจารย์ผู้สอนและนักศึกษา ซึ่งจะดำเนินการจัดตารางสอบเมื่อมหาวิทยาลัยดำเนินการจัดการเรียนการสอนครบ 8 และ 15 สัปดาห์เป็นประจำทุกภาคการศึกษา ในทุกปีการศึกษาของการศึกษานั้น ๆ

### การติดตามงานหลังดำเนินการแล้วเสร็จ

ติดตามปัญหาจากการจัดตารางสอบจากที่ใดประชาชนสัมพันธ์ในนักศึกษา และอาจารย์ผู้สอน ทำการตรวจสอบตารางสอบของตนเองทุกครั้งก่อนถึงวันสอบ โดยให้นักศึกษาและอาจารย์ผู้สอนตรวจสอบว่าตารางสอบมีปัญหาหรือไม่อย่างไร หากพบปัญหา เช่น ตารางสอบซ้อนกันรายวิชาไม่มีตารางสอบ ไม่มีห้องสอบ ฯลฯ เมื่อผู้ปฏิบัติงานได้รับแจ้งจากนักศึกษา และจากอาจารย์ผู้สอน ผู้ปฏิบัติงานจะดำเนินการแก้ไขทันที เพื่อให้เกิดความถูกต้องของตารางสอบวัดผลการศึกษา

### ปัญหาและข้อเสนอแนะ

การจัดตารางสอบ เป็นงานที่มีความซับซ้อนของระบบการดำเนินงาน เนื่องจากในแต่ละภาคการเรียนจะมีรายวิชาเป็นจำนวนมาก จึงทำให้การปฏิบัติงานจัดตารางสอบต้องใช้เวลาความระมัดระวัง ต้องมีการคิดวางแผนในการจัดตารางสอบ เพื่อให้เกิดความเหมาะสมและความถูกต้องของตารางสอบ เพราะเหตุนี้จึงทำให้ผู้ปฏิบัติงานมักจะพบปัญหาอยู่บ่อยครั้ง ซึ่งสามารถสรุปประเด็นได้ดังต่อไปนี้

1. ผู้ปฏิบัติงานอาจจะเกิดผิดพลาดในเรื่องการจัดตารางสอบที่มีห้องสอบตรงกัน เนื่องจากรายวิชาที่เปิดสอนในแต่ละภาคการเรียนมีเป็นจำนวนมากเพราะถ้าหากนักศึกษาหรืออาจารย์ผู้สอนไม่ได้อาจารย์ผู้สอนจะทำใหัรายวิชานั้นไม่มีตารางห้องสอบ



2. เนื่องจากหลักสูตรมหาวิทยาลัยที่เปิดสอนในปัจจุบัน มีหลายหลักสูตร อาทิเช่น หลักสูตรป 2562 หลักสูตรป 2564 หลักสูตรป 2566 และ หลักสูตรป 2567 ซึ่งในบางรายวิชาจะมีรหัสที่ต่างกัน แต่ชื่อวิชาเหมือนกัน และมีเนื้อหาคำอธิบายเหมือนกัน ทำให้ผู้ปฏิบัติงานเกิดการจัดตารางสอบผิดพลาด โดยจัดตารางสอบเวลาต่างกัน ทำให้ข้อสอบอาจจะรั่วไหลได้เพราะอาจารย์ผู้สอนที่สอนในรายวิชาเดียวกันแต่รหัสต่างกันจะออกข้อสอบชุดเดียวกัน หากผู้ปฏิบัติงานไม่ได้รับการแจ้งปัญหาจากอาจารย์ผู้สอน จะทำให้เกิดความเสียหายแก่การปฏิบัติงานได้

3. การจัดตารางสอบจะไร้ระบบ หากระบบ ชัดช่องหรือมีปัญหาที่แก้ไขไม่ได้ เช่นการส่งข้อมูลไปเพื่อจัดกรรมการคุมสอบไม่ถูกต้องตรงตามสังกัดของผู้รับผิดชอบ จะส่งผลเสียหายเป็นอย่างมาก เพราะจะทำให้ไม่สามารถจัดตารางสอบได้ทันตามที่มหาวิทยาลัยกำหนดได้ และทำให้ไม่มีกรรมการคุมสอบในรายวิชานั้นๆ ได้

### **แนวทางการแก้ไขปัญหา**

1. ผู้ปฏิบัติงานจะต้องมีความรอบคอบ และตรวจสอบห้องสอบให้แน่ชัดว่าถูกต้องและครบถ้วน มีความซ้ำซ้อนหรือไม่ โดยจะร่วมกันตรวจสอบกับเพื่อนร่วมงานหรือผู้บังคับบัญชา และขอความร่วมมือนักศึกษาและอาจารย์ผู้สอนช่วยกันตรวจสอบ หากพบว่ามีปัญหาจะได้แก้ไขทันที

2. กรณีปัญหาที่เกิดจากรหัสต่างกัน แต่มีเนื้อหาวิชาเหมือนกัน และมีผู้สอนคนเดียวกันผู้ปฏิบัติงานจะต้องตรวจสอบรหัสวิชา ชื่อวิชา และชื่ออาจารย์ผู้สอน รวมถึงอาจจะสอบถามไปยังอาจารย์ผู้สอนโดยตรง ถึงการจัดการเรียนการสอนว่ามีเนื้อหาเหมือนกันหรือไม่ และ มีการออกข้อสอบชุดเดียวกันหรือไม่ หากพบว่ามีข้อผิดพลาดจะได้แก้ไขทันที

3. กรณีระบบชัดเจน ซึ่งไม่อาจคาดการณ์ได้ว่าจะเกิดขึ้นเมื่อใด ผู้ปฏิบัติต้องจัดตารางสอบก่อนถึงวันกำหนดการสอบอย่างน้อย 2 สัปดาห์และไม่ควรจัดเมื่อใกล้ถึงวันสอบจนเกินไป เพื่อให้ได้มีการแจ้งแก้ไขย้ายรายวิชาไปยังผู้รับผิดชอบที่ถูกต้อง

### **ขอเสนอแนะเพื่อการพัฒนางานหรือปรับปรุงงาน**

ควรจะมีการพัฒนาระบบการจัดตารางสอบให้มีประสิทธิภาพอย่างต่อเนื่อง และพัฒนาระบบไม่ให้เกิดความยุ่งยากจนเกินไป เพื่อเอื้อต่อผู้ปฏิบัติงานได้อย่างมีประสิทธิภาพที่ดีขึ้น

## ผลการดำเนินงานตารางสอบ

ตารางที่ 22 ตารางสรุปจำนวนรายวิชาที่จัดสอบวัดผลในปี 2566 จำแนกเป็นคณะ

ที่	คณะ/วิทยาลัย	ปี 2566			
		จำนวนรายวิชา		จำนวนกลุ่มเรียน (sec)	
		กลางภาค	ปลายภาค	กลางภาค	ปลายภาค
1	วิทยาศาสตร์และเทคโนโลยี	360	360	477	477
2	ครุศาสตร์	525	525	1082	1082
3	มนุษยศาสตร์และสังคมศาสตร์	506	506	627	627
4	วิทยาการจัดการ	277	277	394	394
5	เทคโนโลยีอุตสาหกรรม	292	292	417	417
6	เกษตรศาสตร์	60	60	75	75
7	วิทยาลัยนานาชาติ	32	32	32	32
8	วิทยาลัยน่าน	99	99	164	164
9	สำนักศึกษาทั่วไป	79	79	824	824
10	พยาบาลศาสตร์	6	6	13	13
<b>รวมทุกคณะ</b>		<b>2236</b>	<b>2236</b>	<b>4105</b>	<b>4105</b>
รวมกลางภาค+ปลายภาค		4472		8210	

\*หมายเหตุ : ข้อมูลสรุปจำนวน 3 ภาคการศึกษา (1/2566,2/2566,3/2566)

จากตารางที่ 22 พบว่า จำนวนรายวิชาที่จัดสอบในปี 2566 มีจำนวนรายวิชาที่จัดสอบวัดผลกลางภาค และปลายภาค ทั้งสิ้น 4,472 รายวิชา 8,210 กลุ่มเรียน คณะที่มีรายวิชามากที่สุด คือคณะครุศาสตร์ 525 รองลงมาคือ คณะมนุษยศาสตร์และสังคมศาสตร์ จำนวน 506,คณะวิทยาศาสตร์และเทคโนโลยี จำนวน 360 ตามลำดับ

แผนภูมิที่ 14 แสดงจำนวนรายวิชา เป็นกลุ่มวิชาที่ทำการจัดสอบในปี 2566 จำแนกเป็นคณะ

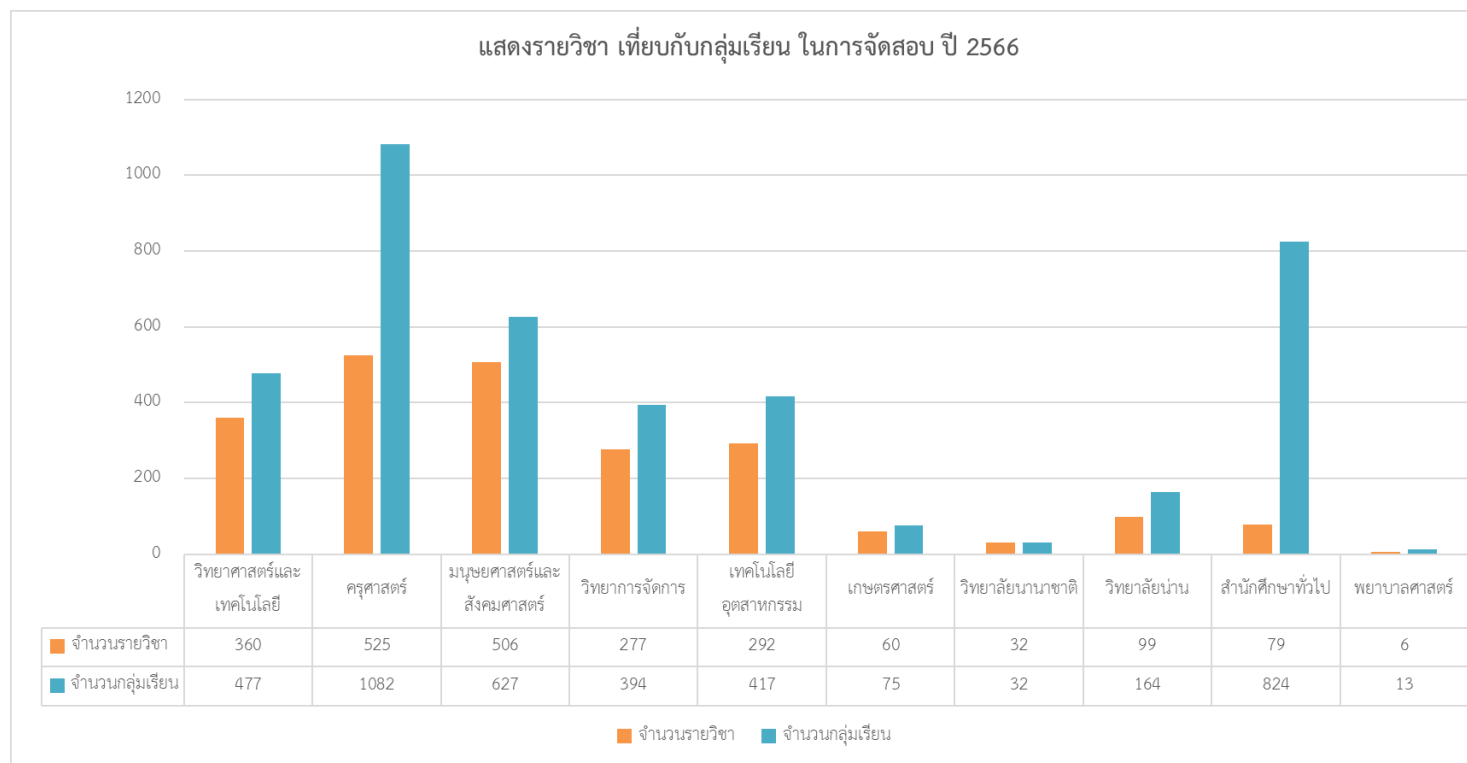

จากแผนภูมิที่ 14 แสดงจำนวนรายวิชา เป็นกลุ่มวิชาที่ทำการจัดสอบในปี 2566 จำแนกเป็นคณะ พบว่า คณะที่มีการจัดรายวิชาสอบวัดผลการศึกษามากที่สุดคือ คณะครุศาสตร์ มีจำนวนรายวิชา 525 รายวิชา, จำนวนกลุ่มเรียน 1082 กลุ่มเรียน รองลงมาคือ คณะมนุษยศาสตร์และสังคมศาสตร์ จำนวน 506 รายวิชา, 627 กลุ่มเรียน, คณะวิทยาศาสตร์และเทคโนโลยี จำนวน 360 รายวิชา, 417 กลุ่มเรียน ตามลำดับ

ตารางที่ 23 ตารางสรุปจำนวนรายวิชาที่จัดสอบใน ปี 2566 จำแนกเป็นภาคการศึกษา

คณะ/ภาคเรียน	วิทยาศาสตร์และเทคโนโลยี						ครุศาสตร์						มนุษยศาสตร์และสังคมศาสตร์					วิทยาการจัดการ						
	จำนวนรายวิชา	จำนวนกลุ่มเรียน (sec)	จำนวนหน่วยกิต	หน่วยกิตภาคทฤษฎี	หน่วยกิตภาคปฏิบัติ	หน่วยกิตศึกษาด้วยตนเอง	จำนวนรายวิชา	จำนวนกลุ่มเรียน (sec)	จำนวนหน่วยกิต	หน่วยกิตภาคทฤษฎี	หน่วยกิตภาคปฏิบัติ	หน่วยกิตศึกษาด้วยตนเอง	จำนวนรายวิชา	จำนวนกลุ่มเรียน (sec)	จำนวนหน่วยกิต	หน่วยกิตภาคทฤษฎี	หน่วยกิตภาคปฏิบัติ	หน่วยกิตศึกษาด้วยตนเอง	จำนวนรายวิชา	จำนวนกลุ่มเรียน (sec)	จำนวนหน่วยกิต	หน่วยกิตภาคทฤษฎี	หน่วยกิตภาคปฏิบัติ	หน่วยกิตศึกษาด้วยตนเอง
1/2566	175	241	723	723	1446	3615	238	492	1476	1476	2952	7380	230	292	876	876	1752	4380	126	184	552	552	1104	2760
2/2566	162	213	639	639	1278	3195	264	567	1701	1701	3402	8505	244	303	909	909	1818	4545	116	170	510	510	1020	2550
3/2566	23	23	69	69	138	345	23	23	69	69	138	345	32	32	96	96	192	480	35	40	120	120	240	600
รวม	360	477	1431	1431	2862	7155	525	1082	3246	3246	6492	16230	506	627	1881	1881	3762	9405	277	394	1182	1182	2364	5910

เทคโนโลยีอุตสาหกรรม						เกษตรศาสตร์						วิทยาลัยนานาชาติ					วิทยาลัยน่าน						
จำนวนรายวิชา	จำนวนกลุ่มเรียน (sec)	จำนวนหน่วยกิต	หน่วยกิตภาคทฤษฎี	หน่วยกิตภาคปฏิบัติ	หน่วยกิตศึกษาด้วยตนเอง	จำนวนรายวิชา	จำนวนกลุ่มเรียน (sec)	จำนวนหน่วยกิต	หน่วยกิตภาคทฤษฎี	หน่วยกิตภาคปฏิบัติ	หน่วยกิตศึกษาด้วยตนเอง	จำนวนรายวิชา	จำนวนกลุ่มเรียน (sec)	จำนวนหน่วยกิต	หน่วยกิตภาคทฤษฎี	หน่วยกิตภาคปฏิบัติ	หน่วยกิตศึกษาด้วยตนเอง	จำนวนรายวิชา	จำนวนกลุ่มเรียน (sec)	จำนวนหน่วยกิต	หน่วยกิตภาคทฤษฎี	หน่วยกิตภาคปฏิบัติ	หน่วยกิตศึกษาด้วยตนเอง
133	194	582	582	1164	2910	26	33	99	99	198	495	32	32	96	96	192	480	52	91	273	273	546	1365
132	196	588	588	1176	2940	32	40	120	120	240	600	0	0	0	0	0	0	41	67	201	201	402	1005
27	27	81	81	162	405	2	2	6	6	12	30	0	0	0	0	0	0	6	6	18	18	36	90
292	417	1251	1251	2502	6255	60	75	225	225	450	1125	32	32	96	96	192	480	99	164	492	492	984	2460

สำนักศึกษาทั่วไป						พยาบาลศาสตร์						รวมทั้งสิ้น					
จำนวนรายวิชา	จำนวนกลุ่มเรียน (sec)	จำนวนหน่วยกิต	หน่วยกิตภาคทฤษฎี	หน่วยกิตภาคปฏิบัติ	หน่วยกิตศึกษาด้วยตนเอง	จำนวนรายวิชา	จำนวนกลุ่มเรียน (sec)	จำนวนหน่วยกิต	หน่วยกิตภาคทฤษฎี	หน่วยกิตภาคปฏิบัติ	หน่วยกิตศึกษาด้วยตนเอง	จำนวนรายวิชา	จำนวนกลุ่มเรียน (sec)	จำนวนหน่วยกิต	หน่วยกิตภาคทฤษฎี	หน่วยกิตภาคปฏิบัติ	หน่วยกิตศึกษาด้วยตนเอง
42	436	1308	1308	2616	6540	1	1	3	3	6	15	1055	1996	5988	5988	11976	29940
17	368	1104	1104	2208	5520	5	12	36	36	72	180	1013	1936	5808	5808	11616	29040
20	20	60	60	120	300	0	0	0	0	0	0	168	173	519	519	1038	2595
79	824	2472	2472	4944	12360	6	13	39	39	78	195	2236	4105	12315	12315	24630	61575

จากตารางที่ 23 ตารางสรุปจำนวนรายวิชาที่จัดสอบใน ปี 2566 จำแนกเป็นภาคการศึกษา พบว่าจำนวนรายวิชาที่จัดสอบใน ปี 2566 ในภาคเรียนที่ 1/2566 มีรายวิชาจัดสอบมากที่สุด จำนวน 1055 รายวิชา รองลงมาคือ ภาคเรียนที่ 2/2566 จำนวน 1013 รายวิชา และภาคเรียนที่ 3/2566 จำนวน 168 รายวิชาตามลำดับ

ตารางที่ 24 ตารางสรุปจำนวนผู้มีตารางสอบตรงกัน ปี 2559-2566 จำแนกข้อมูลเป็นคณะ

ที่	คณะ/วิทยาลัย	ปี 2566		ปี 2565		ปี 2564		ปี 2563		ปี 2562		ปี 2561		ปี 2560		ปี 2559		รวมทั้งสิ้น	
		จน.รายวิชา	จน. นศ.	จน.รายวิชา	จน. นศ.	จน.รายวิชา	จน. นศ.	จน.รายวิชา	จน. นศ.	จน.รายวิชา	จน. นศ.	จน.รายวิชา	จน. นศ.	จน.รายวิชา	จน. นศ.	จน.รายวิชา	จน. นศ.	จน.รายวิชา	จน. นศ.
1	ครุศาสตร์	4	4	1	2	0	0	3	4	2	2	6	43	23	42	23	40	57	131
2	มนุษยศาสตร์และสังคมศาสตร์	7	11	4	7	1	3	11	32	24	60	51	134	49	144	74	212	209	582
3	วิทยาการจัดการ	18	34	11	39	5	10	29	57	57	148	64	184	76	242	72	250	298	881
4	วิทยาศาสตร์และเทคโนโลยี	11	22	9	28	6	15	5	8	16	45	29	102	40	122	43	110	133	387
5	เทคโนโลยีอุตสาหกรรม	7	9	5	5	0	0	8	20	1	1	6	55	15	44	19	55	49	175
6	เกษตรศาสตร์	9	60	4	20	0	0	4	4	8	32	1	2	6	9	7	14	26	61
7	วิทยาลัยนานาชาติ	0	0	1	1	1	3	3	5	12	37	21	75	29	113	21	63	86	293
8	ศูนย์สำนักวิทยบริการศึกษาทั่วไป	10	10	1	1	2	11	1	2	5	9	0	0	0	0	0	0	6	11
รวมทุกคณะ		66	150	36	103	15	42	64	132	125	334	178	595	238	716	259	744	864	2521

\*หมายเหตุ ใช้ข้อมูลปี 2565 เนื่องจากอยู่ในช่วงประเมิน

จากตารางที่ 24 ตารางสรุปจำนวนผู้มีตารางสอบตรงกัน ปี 2559-2566 จำแนกข้อมูลเป็นรายคณะพบว่า จำนวนผู้มีตารางสอบตรงกันมากที่สุดคือ ปีการศึกษา 2559 มีจำนวนนักศึกษาที่มีตารางสอบตรงกัน 744 ราย,จำนวนรายวิชา 259 วิชา และในปี 2565 มีจำนวนนักศึกษาที่มีตารางสอบตรงกัน 103 ราย ซึ่งมีจำนวนที่เพิ่มขึ้นจากปีที่ 2564 และมีจำนวนเพิ่มขึ้นในปี 2566 จำนวน 150 ราย เนื่องด้วยมีการปรับเปลี่ยนการจัดการเรียนการสอนแบบ On site แบบเต็มรูปแบบ

แผนภูมิที่ 15 แสดงจำนวนผู้มีตารางสอบตรงกัน ปี 2566 จำแนกเป็นคณะ จำนวนรายวิชา และจำนวนนักศึกษาที่มีตารางสอบตรงกัน

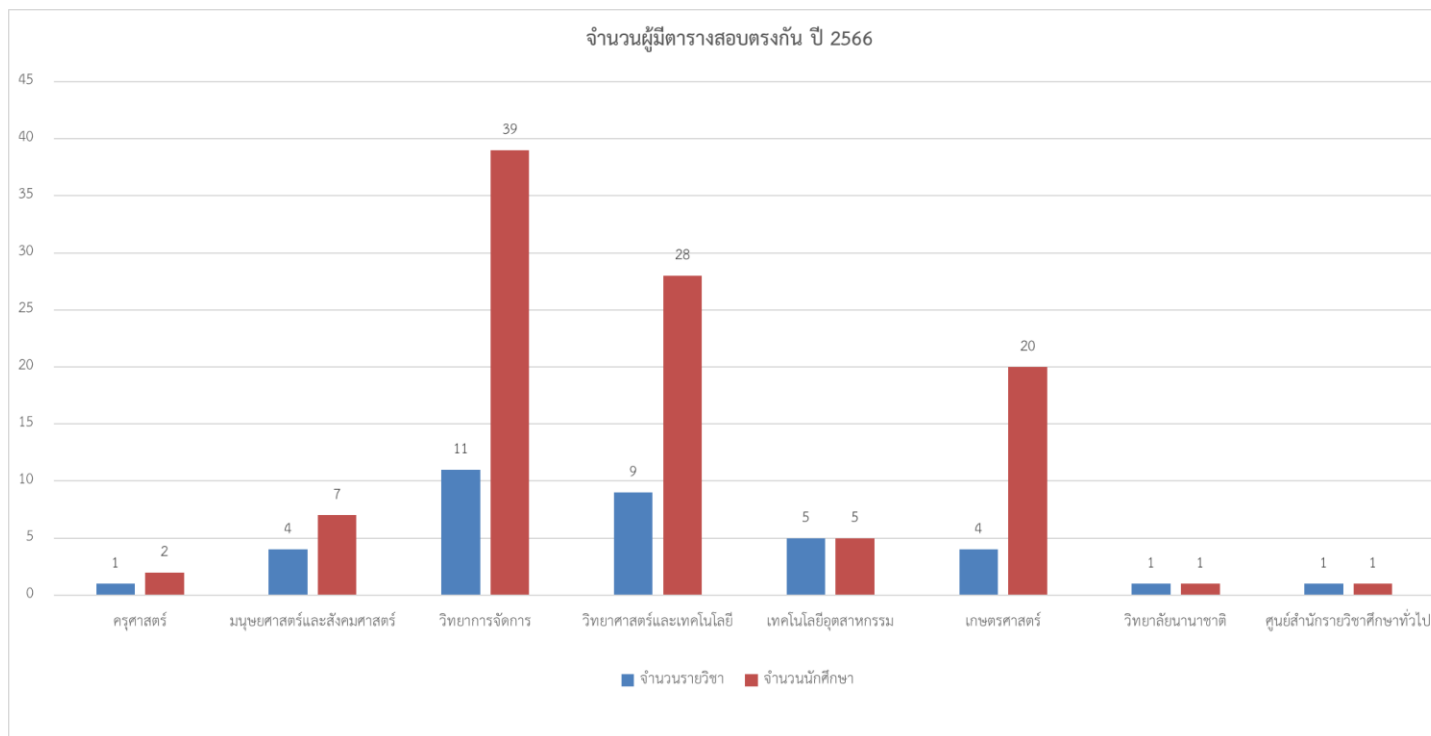

จากแผนภูมิที่ 15 แสดงจำนวนผู้มีตารางสอบตรงกัน ปี 2566 จำแนกเป็นคณะ จำนวนรายวิชา และจำนวนนักศึกษาที่มีตารางสอบตรงกัน พบว่า คณะวิทยาการจัดการ มีจำนวนรายวิชา 11 รายวิชา,จำนวนนักศึกษา 39 ราย ที่มีตารางสอบตรงกัน มากที่สุด รองลงมาคือ คณะวิทยาศาสตร์และเทคโนโลยี จำนวนรายวิชา 9 รายวิชา, จำนวนนักศึกษา 28 ราย, คณะเกษตรศาสตร์ จำนวนรายวิชา 4 รายวิชา,จำนวนนักศึกษา 20 รายตามลำดับ

แผนภูมิที่ 16 แสดงจำนวนผู้มีตารางสอบตรงกัน ปี 2559-2566 จำแนกเป็นคณะ มีข้อมูลเป็น จำนวนรายวิชา และจำนวนนักศึกษาที่มีตารางสอบตรงกัน

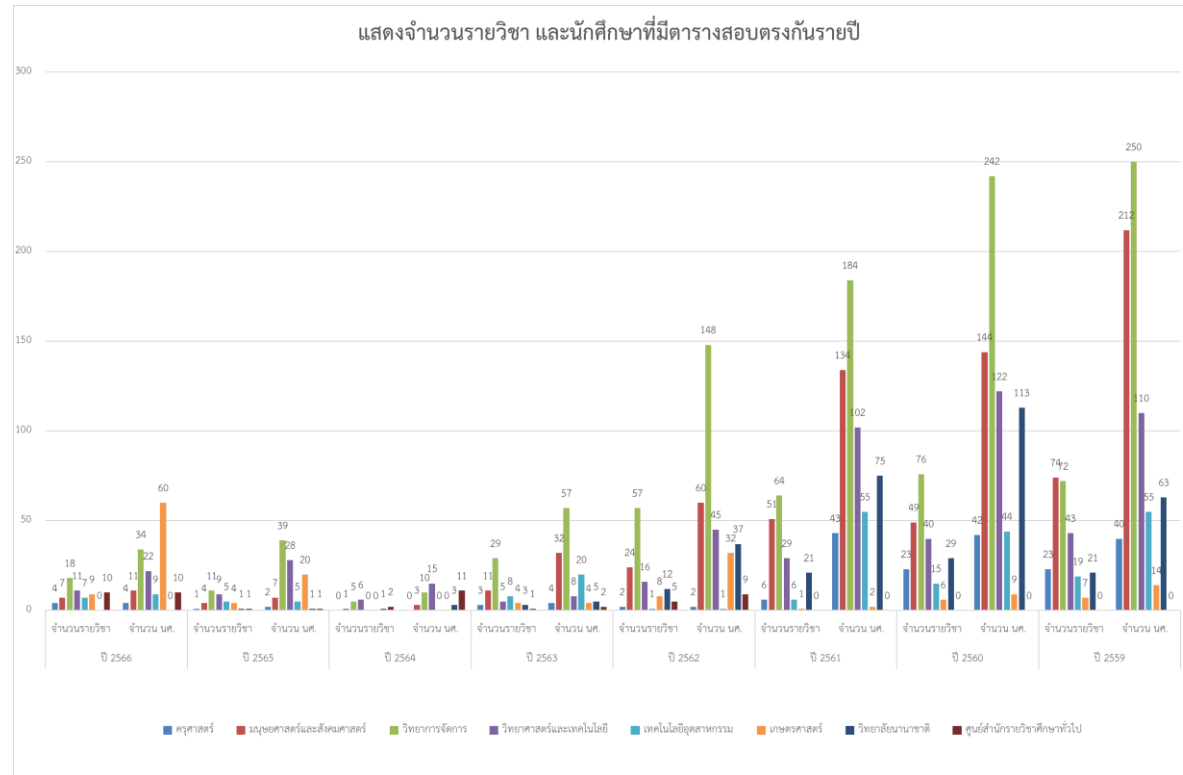

จากแผนภูมิที่ 16 แสดงจำนวนผู้มีตารางสอบตรงกัน ปี 2559-2566 จำแนกเป็นรายคณะ ซึ่งจะเห็นได้ว่า มีจำนวนนักศึกษาที่มีตารางสอบตรงกัน มีจำนวนลดลงจากปี 2559

ตารางที่ 25 ตารางสรุปจำนวนผู้มีตารางสอบตรงกัน จำแนกข้อมูลเป็นภาคการศึกษา และตามสังกัดคณะ

ภาคเรียน	รวมทั้งสิ้น				ครูศาสตร์				รวม ศท.		มนุษยศาสตร์และสังคมศาสตร์				รวม ม.ส.		วิทยาการจัดการ				รวม วจ.		วิทยาศาสตร์และเทคโนโลยี				รวม วท.		เทคโนโลยีอุตสาหกรรม				รวม พอ.	
	กลางภาค		ปลายภาค		กลางภาค		ปลายภาค		ก+ป		กลางภาค		ปลายภาค		ก+ป		กลางภาค		ปลายภาค		ก+ป		กลางภาค		ปลายภาค		ก+ป		กลางภาค		ปลายภาค		ก+ป	
	รายวิชา	จำนวน(คน)	รายวิชา	จำนวน(คน)	รายวิชา	จำนวน(คน)	รายวิชา	จำนวน(คน)	รายวิชา	จำนวน(คน)	รายวิชา	จำนวน(คน)	รายวิชา	จำนวน(คน)	รายวิชา	จำนวน(คน)	รายวิชา	จำนวน(คน)	รายวิชา	จำนวน(คน)	รายวิชา	จำนวน(คน)	รายวิชา	จำนวน(คน)	รายวิชา	จำนวน(คน)	รายวิชา	จำนวน(คน)	รายวิชา	จำนวน(คน)	รายวิชา	จำนวน(คน)		
2/2566	13	74	24	48	0	0	0	0	0	0	1	1	6	16	7	17	5	17	9	13	14	30	3	9	4	7	7	16	0	0	1	1	1	1
1/2566	12	14	13	16	2	2	2	2	4	4	0	0	0	0	0	0	2	2	2	2	4	4	2	3	2	3	4	6	3	4	3	4	6	8
รวม	25	88	37	64	2	2	2	2	4	4	1	1	6	16	7	17	7	19	11	15	18	34	5	12	6	10	11	22	3	4	4	5	7	9

เกษตร		รวม กษ.		วิทยาลัยนานาชาติ				รวม วนช.		ศูนย์ศึกษาทั่วไป				รวม สท.		พยาบาล				รวม สท.		หมายเหตุ		
กลางภาค		ปลายภาค		ก+ป		กลางภาค		ปลายภาค		ก+ป		กลางภาค		ปลายภาค		ก+ป		กลางภาค		ปลายภาค		ก+ป		
รายวิชา	จำนวน(คน)	รายวิชา	จำนวน(คน)	รายวิชา	จำนวน(คน)	รายวิชา	จำนวน(คน)	รายวิชา	จำนวน(คน)	รายวิชา	จำนวน(คน)	รายวิชา	จำนวน(คน)	รายวิชา	จำนวน(คน)	รายวิชา	จำนวน(คน)	รายวิชา	จำนวน(คน)	รายวิชา	จำนวน(คน)	รายวิชา	จำนวน(คน)	
4	47	4	11	8	58	0	0	0	0	0	0	0	0	4	4	4	4	0	0	0	0	0	0	เกษตร มีจำนวนมากกว่าปกติ
0	0	1	2	1	2	0	0	0	0	0	0	3	3	3	3	6	6	0	0	0	0	0	0	
4	47	5	13	9	60	0	0	0	0	0	0	3	3	7	7	10	10	0	0	0	0	0	0	

จากตารางที่ 25 พบว่าจำนวนผู้มีตารางสอบตรงกันในปีการศึกษา 2566 ของการจัดสอบกลางภาคการศึกษา มีจำนวนมากที่สุด คือ 25 รายวิชา, 88 ราย



## 9.ภาระงานรอง / งานที่ได้รับมอบหมาย

### 9.1 งานประชาสัมพันธ์ข้อมูลข่าวสารงานหลักสูตรและแผนการเรียน

ประชาสัมพันธ์ข้อมูลข่าวสารงานหลักสูตรและแผนการเรียนบนแพลตฟอร์ม เฟสบุ๊ก เริ่มจัดทำเพจเมื่อวันที่ 17 พ.ย. 2564 ณ ปัจจุบัน มีผู้ติดตาม 1,752 คน กดถูกใจ 818 ราย และมีส่วนร่วมในกิจกรรมสูงสุด 6,070 คน (ข้อมูล ณ วันที่ 17 มี.ค. 2567)

ตารางที่ 26 ตารางแสดงข้อมูลจำนวนผู้ติดตามเพจงานหลักสูตรและแผนการเรียนสำหรับการประชาสัมพันธ์ข้อมูลข่าวสาร



ปี	จำนวนผู้ติดตาม (ราย)	เพิ่มขึ้น (ราย)	คิดเป็น %	ข้อมูล ณ วันที่
2564	0	67	67%	17 พ.ย. 2564
2565	1051	984	93.62%	28 ธ.ค. 2565
2566	1517	466	30.72%	20 ก.ค. 2566
2567	1752	235	13.41%	17 มี.ค. 2567











#### 9.1.1 การปฏิบัติงานประจำโซเชียลมีเดีย (Social Media)

การปฏิบัติงานประจำโซเชียลมีเดีย (Social Media) ประจำปีงบประมาณ 2567 สรุปได้ดังนี้

ตารางที่ 27 สรุปการให้ข้อมูล แนะนำ และให้คำปรึกษาการลงทะเบียนเรียน การจัดการตารางสอบ ตรงกัน และเรื่องอื่นๆ ที่เกี่ยวข้องกับการเรียน ทางโซเชียลมีเดีย

ที่	ประเภทงาน/สื่อโซเชียลมีเดีย	จำนวน (ราย)						
		ต.ค.	พ.ย.	ธ.ค.	ม.ค.	ก.พ.	มี.ค.	รวม
1	ให้ข้อมูล ให้คำแนะนำ และให้แนวทางแก้ไขผ่านสื่อ Facebook Page (Messenger) งานหลักสูตรและแผนการเรียน	3	1	1	2	1	1	9
<b>รวม</b>		<b>3</b>	<b>1</b>	<b>1</b>	<b>2</b>	<b>1</b>	<b>1</b>	<b>9</b>

ตารางที่ 28 สรุปการผลิตสื่อ เพื่อการประชาสัมพันธ์ และข่าวสารต่างๆ ทางโซเชียลมีเดีย Facebook Page หลักสูตรและแผนการเรียน

Bannar ประชาสัมพันธ์						สื่อที่ผลิต
ลำดับ	รายงาน	ขึ้น	ชั่วโมง	วันที่เผยแพร่		
1	แจ้งนักศึกษาชั้นปีที่ 1 (เข้าปี 2564 ) ทุกคน ติดต่อบริษัท "คู่มือนักศึกษา"	1	4	2 ก.พ.65		
2	แผนการเรียนสำหรับนักศึกษาเข้าใหม่ ปีการศึกษา 2564	1	4	16 ก.พ.65		
3	กำหนดการสอบ และแนวปฏิบัติการสอบวัดผลปลายภาคเรียน 2/2564	1	4	11 มี.ค.65		
4	นักศึกษาผู้ที่มีตารางสอบตรงกัน ประจำภาคเรียนที่ 2 ปีการศึกษา 2554	1	4	11 มี.ค.65		
5	เปลี่ยนแปลง กำหนดการการจรวจรายวิชา ภาคฤดูร้อน 3/2564	1	4	7 เม.ย.65		
6	ตารางเรียนภาคเรียนที่ 1 ปีการศึกษา 2565	1	4	23 พ.ค.65		
7	แผนการเรียนสำหรับนักศึกษาเข้าใหม่ รหัส 65	1	4	20 มิ.ย.65		
8	กำหนดการสอบวัดผลกลางภาคเรียนที่ 1/2565	1	4	26 ก.ค.65		
9	นักศึกษาผู้ที่มีตารางสอบกลางภาคตรงกัน ประจำภาคเรียนที่ 1 /2565	1	4	26 ก.ค.65		
10	กำหนดการสอบวัดผลปลายภาคเรียนที่ 1/2565	1	4	4 ต.ค.65		
11	นักศึกษาผู้ที่มีตารางสอบปลายภาคตรงกัน ประจำภาคเรียนที่ 1 /2565	1	4	4 ต.ค.65		
12	ตารางเรียนภาคเรียนที่ 2 ปีการศึกษา 2565	1	4	21 ต.ค.65		

13	กำหนดการสอบวัดผลกลางภาคเรียนที่ 2/2565	1	4	28 ธ.ค.65	
14	นักศึกษาผู้ที่มีตารางสอบกลางภาคตรงกัน ประจำภาคเรียนที่ 2 /2565	1	4	28 ธ.ค.65	
15	กำหนดการสอบวัดผล ปลายภาคเรียนที่ 2/2565	1	3	23 ก.พ.66	
16	นักศึกษาผู้ที่มีตารางสอบปลายภาคตรงกัน ปลายภาคเรียนที่ 2_2565	1	3	23 ก.พ.66	
17	ประกาศเปลี่ยนแปลงห้องเรียน ภาคเรียนที่ 2/2565 สำหรับนักศึกษาภาคปกติ ระหว่างวันที่ 1 มี.ค. - 2 พ.ค. 2566	1	3	1 มี.ค.66	
18	ตารางเรียนภาคเรียนที่_3_ปีการศึกษา_2565	1	3	4 มี.ค.66	
19	ตารางเรียนภาคเรียนที่_1_ปีการศึกษา_2566	1	3	8 พ.ค.66	
20	นักศึกษาที่ประสงค์ขอเพิ่มจำนวนการจอร์รายวิชา #ภาคเรียนที่1_2566	1	3	19 พ.ค.66	
21	มหาวิทยาลัยมีบริการรถรับ-ส่ง สำหรับนักศึกษาที่มีตารางเรียน ในวิทยาเขตลำปางทุ่งกะโล่ และหมอนไม้	1	3	5 มี.ย.66	
22	นักศึกษาผู้ที่มีตารางสอบกลางภาคตรงกัน #สอบกลางภาคเรียน1_2566	1	3	12 ก.ค.66	
23	กำหนดการสอบวัดผล กลางภาคเรียนที่ 1/2566	1	3	12 ก.ค.66	
24	กำหนดการสอบวัดผล ปลายภาคเรียนที่ 1/2566	1	3	19 ก.ย.66	
25	นักศึกษาผู้ที่มีตารางสอบปลายภาคตรงกัน #สอบปลายภาคเรียน1_2566	1	3	19 ก.ย.66	
26	ตารางเรียนภาคเรียนที่ 2/2566	1	3	22 ก.ย.66	
27	นักศึกษาที่ประสงค์ ขอเพิ่มจำนวนการรับจอร์รายวิชา #ภาคเรียนที่2_2566	1	3	27 ก.ย.66	
28	กำหนดการสอบวัดผล กลางภาคเรียนที่ 2/2566	1	3	13 ธ.ค.66	
29	นักศึกษาผู้ที่มีตารางสอบกลางภาคตรงกัน #สอบกลางภาคเรียน2_2566	1	3	20 ธ.ค.66	

30	ตารางเรียนภาคเรียนที่ 3/2566	1	2	22 ก.พ.67	
31	กำหนดการสอบวัดผล ปลายภาคเรียนที่ 2/2566	1	2	22 ก.พ.67	
32	นักศึกษาผู้ที่มีตารางสอบกลางภาคตรงกัน #สอบปลายภาคเรียน2_2566	1	2	22 ก.พ.67	
33	นักศึกษาที่ประสงค์ ขอเพิ่มจำนวนการรับจองรายวิชา 1/2567	1	2	27 พ.ค.67	
34	แผนผังอาคารเรียน มหาวิทยาลัยราชภัฏอุตรดิตถ์	1	2	17 มิ.ย.67	
35	กำหนดการสอบวัดผล กลางภาคเรียนที่ 1/2567	1	2	18 ก.ค.67	
36	นักศึกษาผู้ที่มีตารางสอบตรงกัน #สอบกลางภาคเรียนที่1_2567	1	2	18 ก.ค.67	
37	นักศึกษาผู้ที่แจ้งตารางสอบตรงกัน	1	2	5 ส.ค.67	

รวม

37 117

### 9.1.2 การเบิกจ่ายค่าตอบแทน

ดำเนินการจัดทำเอกสาร ตรวจสอบข้อมูลการปฏิบัติงานนอกเวลาราชการ ในการให้บริการทางวิชาการสำหรับเจ้าหน้าที่อาคารประจำแต่ละอาคารภายในมหาวิทยาลัย โดยเริ่มดำเนินการเมื่อภาคการศึกษาที่ 2/2566 เป็นภาคการศึกษาแรก จำนวนผู้ปฏิบัติงานทั้งสิ้น 34 ราย มีวันปฏิบัติงานรวมทั้งสิ้น 1,885 วัน และรวมเวลาปฏิบัติงาน 2815 ชั่วโมง (รวมทั้งหมด 34 ราย) คิดจากการปฏิบัติงานจริง



คำสั่งมหาวิทยาลัยราชภัฏอุดรดิตต์  
ที่ ๓๙๘๓/๒๕๖๖

เรื่อง แต่งตั้งบุคลากรปฏิบัติหน้าที่นอกเวลาราชการในวันปกติ ประจำภาคเรียนที่ ๒ ปีการศึกษา ๒๕๖๖

เพื่อให้การปฏิบัติหน้าที่ในการดูแลความเรียบร้อยในอาคารที่มีการจัดการเรียนการสอนนอกเวลาราชการ รวมไปถึงการเปิด-ปิดห้องเรียนก่อนและหลังเลิกเรียนในแต่ละวันเป็นไปด้วยความเรียบร้อย

อาศัยอำนาจตามความในมาตรา ๓๓(๑) (๒) และ (๙) แห่งพระราชบัญญัติมหาวิทยาลัยราชภัฏอุดรดิตต์ พ.ศ. ๒๕๔๗ และคำสั่งมหาวิทยาลัยราชภัฏอุดรดิตต์ ที่ ๓๓๘๘/๒๕๖๖ เรื่อง มอบอำนาจและภารกิจให้รองอธิการบดีทำหน้าที่และรับผิดชอบในการปฏิบัติราชการแทนอธิการบดี ข้อ ๔.๓ ลงวันที่ ๑๒ เมษายน ๒๕๖๖ มหาวิทยาลัยจึงขอแต่งตั้งบุคลากรปฏิบัติหน้าที่นอกเวลาราชการในวันปกติ ตามเอกสารแนบท้ายคำสั่งนี้ จำนวน ๒ หน้า โดยให้ปฏิบัติระหว่างวันที่ ๑๓ พฤศจิกายน ๒๕๖๖ ถึงวันที่ ๑๓ มีนาคม ๒๕๖๗ ทั้งนี้ ให้ผู้ที่ได้รับการแต่งตั้งตามรายชื่อดังกล่าวดำเนินงานด้วยความเรียบร้อยและ มีประสิทธิภาพ และให้เบิกค่าตอบแทนจากเงินงบประมาณบำรุงการศึกษา กิจกรรมค่าตอบแทนการสอน การปฏิบัติงาน ๒๐๔๒๐๑๐๖๐๕๔๔

ทั้งนี้คำสั่งมีผลบังคับใช้ ตั้งแต่วันที่ ๑๓ พฤศจิกายน ๒๕๖๖ ถึงวันที่ ๑๓ มีนาคม ๒๕๖๗

สั่ง ณ วันที่ ๑๐ พฤศจิกายน พ.ศ. ๒๕๖๖

สรุปผลการปฏิบัติหน้าที่นอกเวลาราชการในวันปกติ ประจำภาคเรียนที่ ๒ ปีการศึกษา ๒๕๖๖

ที่	ชื่อ-สกุล	สถานที่	วันปฏิบัติงาน	เวลาปฏิบัติงาน	รวมวันปฏิบัติงาน	รวมเวลาปฏิบัติงาน
๑	นายพาเรนทร์ แดงสุวรรณ	อาคาร ๖	วันจันทร์, อังคาร, พฤหัสบดี และศุกร์	๑๖.๓๐ - ๑๘.๓๐ น.	๕๙	๑๑๘
๒	นางประทุม ภูเปียม	อาคาร ED	วันจันทร์, อังคาร, พฤหัสบดี และศุกร์	๑๖.๓๐ - ๑๘.๓๐ น.	๖๐	๑๑๕
๓	นางสาวธรรณชนก ราชพลแสน	อาคาร ๙	วันจันทร์, อังคาร, พฤหัสบดี และศุกร์	๑๖.๓๐ - ๑๘.๓๐ น.	๕๘	๑๐๙
๔	นายพิรุณ สีนแดง	อาคาร ๗	วันจันทร์, อังคาร, พฤหัสบดี และศุกร์	๑๖.๓๐ - ๑๘.๓๐ น.	๕๕	๙๐
๕	นางสาวรัชดาภรณ์ เมืองนนท์	อาคาร ๑๑	วันจันทร์, อังคาร, พฤหัสบดี และศุกร์	๑๖.๓๐ - ๑๘.๓๐ น.	๕๕	๙๐
๖	นางเขมิกา ตามา	อาคารดนตรี	วันจันทร์, อังคาร, พฤหัสบดี และศุกร์	๑๖.๓๐ - ๑๘.๓๐ น.	๖๐	๑๒๐
๗	นายอนุกุล แจ่มศรีสุข	อาคาร เกษตร	วันจันทร์, อังคาร, พฤหัสบดี และศุกร์	๑๖.๓๐ - ๑๘.๓๐ น.	๖๐	๘๒
๘	นายวีรเชษฐ์ น้อยเอี่ยม	อาคาร วทอ	วันจันทร์, อังคาร, พฤหัสบดี และศุกร์	๑๖.๓๐ - ๑๘.๓๐ น.	๕๑	๘๒
๙	นายแสวง ขจรคำ	อาคาร เพาะเลี้ยง	วันจันทร์, อังคาร, พฤหัสบดี และศุกร์	๑๖.๓๐ - ๑๘.๓๐ น.	๕๗	๘๒
๑๐	นางกฤตพร ศรีลำ	อาคาร EN ชั้น ๑,๔,๕	วันจันทร์, อังคาร, พฤหัสบดี และศุกร์	๑๖.๓๐ - ๑๘.๓๐ น.	๖๐	๑๒๐
๑๑	นางสาวโชติมา เสียมอยู่	อาคาร EN ชั้น ๓	วันจันทร์, อังคาร, พฤหัสบดี และศุกร์	๑๖.๓๐ - ๑๘.๓๐ น.	๖๐	๑๒๐
๑๒	นายอำพล ตุ่นสายบุญ	อาคาร ทอ๒๑	วันจันทร์, อังคาร, พฤหัสบดี และศุกร์	๑๖.๓๐ - ๑๘.๓๐ น.	๖๐	๑๑๘
๑๓	นายศรายุทธ ศรีจันทร์	อาคาร ทอ๒๕	วันจันทร์, อังคาร, พฤหัสบดี และศุกร์	๑๖.๓๐ - ๑๘.๓๐ น.	๖๐	๑๒๐
๑๔	นายเหลือ น้อยพา	อาคาร ไร่ขิม	วันจันทร์, อังคาร, พฤหัสบดี และศุกร์	๑๖.๓๐ - ๑๘.๓๐ น.	๕๔	๘๘
๑๕	นางวิยะดา แร่กุล	อาคาร PH	วันจันทร์, อังคาร, พฤหัสบดี และศุกร์	๑๖.๓๐ - ๑๘.๓๐ น.	๖๐	๗๖
๑๖	นางวรรณภรณ์ ตีป่องโพธิ์	อาคาร PH	วันจันทร์, อังคาร, พฤหัสบดี และศุกร์	๑๖.๓๐ - ๑๘.๓๐ น.	๖๐	๗๖
๑๗	นางวิชาญ สีสิด	อาคาร STA	วันจันทร์, อังคาร, พฤหัสบดี และศุกร์	๑๖.๓๐ - ๑๘.๓๐ น.	๕๙	๑๐๔
๑๘	นางสาวจันทิมา ศิริเทพ	อาคาร STC	วันจันทร์, อังคาร, พฤหัสบดี และศุกร์	๑๖.๓๐ - ๑๘.๓๐ น.	๖๐	๘๘
๑๙	นางสาววิไลรัตน์ โงมา	อาคาร STC	วันจันทร์, อังคาร, พฤหัสบดี และศุกร์	๑๖.๓๐ - ๑๘.๓๐ น.	๖๐	๘๘
๒๐	นางทวีพร วิเวกจวง	อาคาร ศทกรรม	วันจันทร์, อังคาร, พฤหัสบดี และศุกร์	๑๖.๓๐ - ๑๘.๓๐ น.	๖๐	๖๐
๒๑	นายประทีป นุ่มนวล	อาคาร FMS ชั้น ๑	วันจันทร์, อังคาร, พฤหัสบดี และศุกร์	๑๖.๓๐ - ๑๘.๓๐ น.	๖๐	๖๐
๒๒	นางจรรยา นำแสง	อาคาร FMS ชั้น ๓	วันจันทร์, อังคาร, พฤหัสบดี และศุกร์	๑๖.๓๐ - ๑๘.๓๐ น.	๖๐	๖๐
๒๓	นางสาววาสนา สุวรรณตะลา	อาคาร FMS ชั้น ๔	วันจันทร์, อังคาร, พฤหัสบดี และศุกร์	๑๖.๓๐ - ๑๘.๓๐ น.	๕๗	๕๗
๒๔	นางสาววัชรีย์ เหมดี	อาคารภูมิราชภัฏ ส่วนกลาง	วันจันทร์, อังคาร, พฤหัสบดี และศุกร์	๑๖.๓๐ - ๑๘.๓๐ น.	๕๘	๑๑๖
๒๕	นางสาวนงเยาว์ แดงหน่าย	อาคารภูมิราชภัฏ ชั้น ๒	วันจันทร์, อังคาร, พฤหัสบดี และศุกร์	๑๖.๓๐ - ๑๘.๓๐ น.	๖๐	๘๙
๒๖	นางสาวประภาพรพรณ อ้นอินทร์	อาคารภูมิราชภัฏ ชั้น ๓	วันจันทร์, อังคาร, พฤหัสบดี และศุกร์	๑๖.๓๐ - ๑๘.๓๐ น.	๕๘	๗๑
๒๗	นางสาวศุภรสิริ ค้าวงษา	อาคารภูมิราชภัฏ ชั้น ๔	วันจันทร์, อังคาร, พฤหัสบดี และศุกร์	๑๖.๓๐ - ๑๘.๓๐ น.	๖๐	๖๐
๒๘	นางสาวบัวลอม คำเทศน์	อาคารภูมิราชภัฏ ชั้น ๘	วันจันทร์, อังคาร, พฤหัสบดี และศุกร์	๑๖.๓๐ - ๑๘.๓๐ น.	๕๘	๕๘
๒๙	นางสาวรุ่งทิพย์ คงมาก	อาคารภูมิราชภัฏ ชั้น ๙	วันจันทร์, อังคาร, พฤหัสบดี และศุกร์	๑๖.๓๐ - ๑๘.๓๐ น.	๕๘	๘๖
๓๐	นางสาวศยามล ประเสริฐสูงชัน	อาคาร GE ชั้น ๒	วันจันทร์, อังคาร, พฤหัสบดี และศุกร์	๑๖.๓๐ - ๑๘.๓๐ น.	๖๐	๖๐
๓๑	นางสาวอรุณี เดชทับพัน	อาคาร GE ชั้น ๓	วันจันทร์, อังคาร, พฤหัสบดี และศุกร์	๑๖.๓๐ - ๑๘.๓๐ น.	๖๐	๖๐
๓๒	นายมงคล ศรีลำ	หอประชุม	วันจันทร์, อังคาร, พฤหัสบดี และศุกร์	๑๖.๓๐ - ๑๘.๓๐ น.	๕๔	๑๔
๓๓	นางสาววรรณกร กุมารสิทธิ์	อาคาร ICIT ชั้น ๒	วันจันทร์, อังคาร, พฤหัสบดี และศุกร์	๑๖.๓๐ - ๑๘.๓๐ น.	๕๙	๕๙
๓๔	นางสุรรัตน์ พึ่งพันธ์	อาคาร ICIT ชั้น ๓	วันจันทร์, อังคาร, พฤหัสบดี และศุกร์	๑๖.๓๐ - ๑๘.๓๐ น.	๕๕	๕๕
<b>รวม</b>					<b>๑,๘๘๕</b>	<b>๒,๘๑๕</b>