



รายงานผลการปฏิบัติงาน ประจำปีงบประมาณ 2567

นางสาวอภิษฐา อินทร์หม่อม

นักวิชาการคอมพิวเตอร์

กองบริการการศึกษา สำนักงานอธิการบดี

รายงานผลการปฏิบัติงาน ปีงบประมาณ 2567

1. ระบบรายงานภาระงานอาจารย์

ปีงบประมาณ 2567 ดำเนินการพัฒนาและปรับปรุงระบบให้เป็นไปตามประกาศมหาวิทยาลัย เรื่องภาระงานขั้นต่ำของคณาจารย์ประจำ พ.ศ. 2566 และให้อาจารย์สามารถเลือกภาคเรียนที่ต้องการตรวจสอบภาระงานของตนเองได้ ดังภาพที่ 1

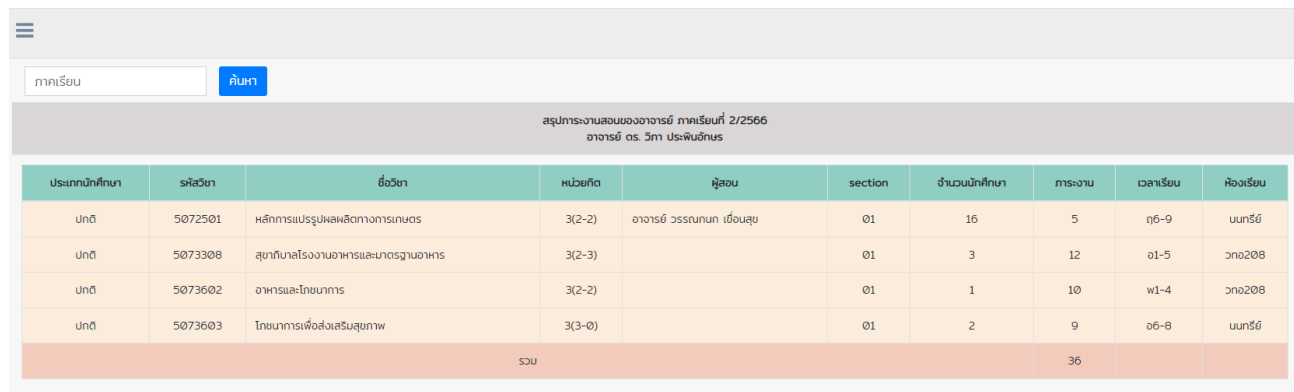

ประเภทนักศึกษา	รหัสวิชา	ชื่อวิชา	หน่วยกิต	ผู้สอน	section	จำนวนนักศึกษา	ภาระงาน	เวลาเรียน	ห้องเรียน
ปกติ	5072501	หลักการแปรรูปผลผลิตทางการเกษตร	3(2-2)	อาจารย์ วรสมภพ เชื้อสุข	01	16	5	๓6-9	บุนทรีย์
ปกติ	5073308	สาขาวิชาโรงงานอาหารและมาตรฐานอาหาร	3(2-3)		01	3	12	๑1-5	วทศ208
ปกติ	5073602	อาหารและโภชนาการ	3(2-2)		01	1	10	พ1-4	วทศ208
ปกติ	5073603	โภชนาการเพื่อส่งเสริมสุขภาพ	3(3-0)		01	2	9	๑6-8	บุนทรีย์
รวม							36		

ภาพที่ 1 ภาพหน้าจอรายงานภาระงานอาจารย์

2. ระบบบันทึกรายชื่ออาจารย์ผู้สอน

ปีงบประมาณ 2567 ดำเนินการเปิดระบบ 3 ภาคเรียน คือภาคเรียนที่ 2/2566 ที่มีการบันทึกรายชื่ออาจารย์ผู้สอน 1,894 กลุ่มเรียน จากจำนวนรายวิชา 945 วิชา ภาคเรียนที่ 3/2566 บันทึกรายชื่ออาจารย์ผู้สอน 59 กลุ่มเรียน จากจำนวนรายวิชา 52 วิชา และภาคเรียนที่ 1/2567 บันทึกรายชื่ออาจารย์ผู้สอน 1,929 กลุ่มเรียน จากจำนวนรายวิชา 941 วิชา โดยมีรายละเอียดดังตารางที่ 1

ตารางที่ 1 ข้อมูลจำนวนการบันทึกรายชื่ออาจารย์ผู้สอน

ลำดับ	รายการ	ภาคเรียน		
		2/2566	3/2566	1/2567
1	จำนวนกลุ่มเรียนที่บันทึกชื่อผู้สอน	1,894 section	59 section	1,929 section
2	จำนวนรายวิชาที่บันทึกชื่อผู้สอน	945 วิชา	52 วิชา	941 วิชา

3. ระบบประเมินผู้สอนโดยนักศึกษา

ปีงบประมาณ 2567 ดำเนินการประเมินอาจารย์ผู้สอน 2 ครั้ง คือภาคเรียนที่ 1/2566 และ ภาคเรียนที่ 2/2566 โดยมีนักศึกษาเข้าประเมินอาจารย์ผู้สอนดังตารางที่ 2 จากตาราง จำนวนผู้เข้าประเมินอาจารย์ผู้สอนลดลงทุกภาคการศึกษา ตามจำนวนนักศึกษาที่ลดลง ทั้งในส่วนของนักศึกษาเข้าใหม่ที่ลดลง นักศึกษาพ้นสภาพ หรือลาออก โดยภาคเรียนที่ 2566 มีจำนวนนักศึกษาประเมินอาจารย์ผู้สอนจำนวน 4,367 คน ลดลงจากภาคเรียนที่ 1/2566 ร้อยละ 17.73

ตารางที่ 2 ตารางแสดงจำนวนนักศึกษาที่ประเมินอาจารย์ผู้สอน

คณะ	ภาคเรียน						
	1/2563	2/2563	1/2564	2/2564	1/2565	1/2566	2/2566
คณะครุศาสตร์	3,086	3,171	3,161	2,724	2,904	2,772	1,948
คณะวิทยาศาสตร์และเทคโนโลยี	411	446	433	356	470	437	484
คณะมนุษยศาสตร์และสังคมศาสตร์	870	977	887	774	813	799	811
คณะวิทยาการจัดการ	836	799	745	659	701	694	631
คณะเทคโนโลยีอุตสาหกรรม	452	450	513	442	448	398	386
คณะเกษตรศาสตร์	64	72	57	51	51	41	48
วิทยาลัยนานาชาติ	79	81	78	64	64	68	
วิทยาลัยน่าน	23	196	126	102	107	70	59
บัณฑิตวิทยาลัย	48	65	48	50	54	18	
วิทยาเขตแพร่				14	13	11	
พยาบาลศาสตร์						80	78
รวม	5,869	6,257	6,048	5,236	5,625	5,308	4,367

4. ระบบจัดการข้อมูลสำหรับบุคลากร

ระบบจัดการข้อมูลสำหรับบุคลากร ปีงบประมาณ 2567 ได้ดำเนินการปรับปรุง และดำเนินการพัฒนาเมนูใหม่ สำหรับให้บริการสนับสนุนการปฏิบัติงานของบุคลากร กองบริการการศึกษา รายละเอียดดังนี้

- 4.1 ปรับปรุงเมนูข้อมูลการอบรมสัมมนา ของบุคลากร
- 4.2 ปรับปรุงเมนูข้อมูลการอบรมสัมมนาและการส่งออกข้อมูล สำหรับเจ้าหน้าที่งานบริหารงานทั่วไป
- 4.3 ปรับปรุงการแสดงผลตารางของทุกเมนูที่เปิดให้บริการ
- 4.4 พัฒนาเมนูบันทึกแก้ไข ข้อมูลมติ กบวช สำหรับเจ้าหน้าที่งานบริหารงานทั่วไป
- 4.5 พัฒนาเมนูบันทึกแก้ไข เมนูข้อมูลมติ สภาวิชาการ สำหรับเจ้าหน้าที่งานบริหารงานทั่วไป
- 4.6 พัฒนาเมนูบันทึกแก้ไข ข้อมูลปฏิทินการประชุม สำหรับเจ้าหน้าที่งานบริหารงานทั่วไป
- 4.7 พัฒนาเมนูบันทึกแก้ไข ลงรับหนังสือภายนอก สำหรับเจ้าหน้าที่ธุรการ
- 4.8 พัฒนาเมนูบันทึกแก้ไข เมนูลงรับหนังสือภายใน สำหรับเจ้าหน้าที่ธุรการ
- 4.9 พัฒนาเมนูบันทึกแก้ไข เมนูบันทึกข้อมูลประกาศ/คำสั่ง สำหรับเจ้าหน้าที่ธุรการ
- 4.10 พัฒนาเมนูบันทึกแก้ไข รายการการรับหนังสืองานธุรการ สำหรับเจ้าหน้าที่ธุรการ
- 4.11 พัฒนาเมนูบันทึกแก้ไข ข้อมูลสถิตินักศึกษา สำหรับงานทะเบียนและวัดผล
- 4.12 พัฒนาเมนูบันทึกแก้ไข ข้อมูลสถิติผู้สำเร็จการศึกษา สำหรับงานทะเบียนและวัดผล

5. ระบบสารสนเทศสำหรับคณบดี

ปีงบประมาณ 2567 ดำเนินการปรับปรุงระบบสารสนเทศสำหรับคณบดี คือ เมนูแสดงข้อมูลจำนวนนักศึกษาใหม่ เมนูแสดงข้อมูลการบันทึกและรับทราบแนวการสอนของอาจารย์ในคณะ

ระบบสารสนเทศสำหรับคณบดี มีจำนวนผู้ใช้งานระบบในปี 2567 จำนวน 559 ครั้ง โดยคณบดีคณะวิทยาศาสตร์เข้าใช้งานระบบสูงสุด 318 ครั้ง รายละเอียดดังตารางที่ 3

ตารางที่ 3 ข้อมูลจำนวนผู้ใช้งานระบบ

ลำดับ	คณะ	จำนวน
1	คณบดีคณะเกษตรศาสตร์	55
2	คณบดีคณะครุศาสตร์	26
3	คณบดีคณะเทคโนโลยีอุตสาหกรรม	55
4	คณบดีคณะมนุษยศาสตร์และสังคมศาสตร์	50
5	คณบดีคณะวิทยาการจัดการ	4
6	คณบดีคณะวิทยาศาสตร์และเทคโนโลยี	318
7	คณบดีวิทยาลัยนานาชาติ	1
8	คณบดีวิทยาลัยน่าน	-
9	คณบดีคณะพยาบาลศาสตร์	49
รวม		559

ตารางที่ 4 เปรียบเทียบจำนวนการเข้าใช้งานระบบปี 2565 - 2567

ลำดับ	คณะ	2565	2566	2567
1	คณบดีคณะเกษตรศาสตร์	35	71	55
2	คณบดีคณะครุศาสตร์	18	44	26
3	คณบดีคณะเทคโนโลยีอุตสาหกรรม	53	64	55
4	คณบดีคณะมนุษยศาสตร์และสังคมศาสตร์	101	80	50
5	คณบดีคณะวิทยาการจัดการ	11	3	4
6	คณบดีคณะวิทยาศาสตร์และเทคโนโลยี	33	879	318
7	คณบดีวิทยาลัยนานาชาติ	89	41	1
8	คณบดีวิทยาลัยน่าน		1	-
9	คณบดีคณะพยาบาลศาสตร์		93	49
รวม		340	1,276	559

6. ระบบสารสนเทศสำหรับหลักสูตร

ปีงบประมาณ 2567 ดำเนินการปรับปรุงระบบสารสนเทศสำหรับคนบดี คือ เมนูแสดงข้อมูลจำนวนนักศึกษาใหม่ เมนูแสดงข้อมูลการบันทึกและรับทราบแนวการสอนของอาจารย์ในหลักสูตร และมีจำนวนผู้ใช้งานระบบทั้งสิ้น 7,114 ครั้ง ดังแสดงในตารางที่ 5

ตารางที่ 5 ข้อมูลจำนวนการเข้าใช้งานระบบของประธานหลักสูตร

ลำดับ	สาขาวิชา	จำนวน
1	หลักสูตรครุศาสตรบัณฑิต สาขาวิชาภาษาต่างประเทศ คณะครุศาสตร์	236
2	หลักสูตรครุศาสตรบัณฑิต สาขาวิชาภาษาอังกฤษ คณะครุศาสตร์	413
3	หลักสูตรครุศาสตรบัณฑิต สาขาวิชาดนตรีศึกษา คณะครุศาสตร์	153
4	หลักสูตรครุศาสตรบัณฑิต สาขาวิชานาฏศิลป์ คณะครุศาสตร์	356
5	หลักสูตรครุศาสตรบัณฑิต สาขาวิชาสังคมศึกษา คณะครุศาสตร์	63
6	หลักสูตรครุศาสตรบัณฑิต สาขาวิชาวิทยาศาสตร์ คณะครุศาสตร์	17
7	หลักสูตรครุศาสตรบัณฑิต สาขาวิชาคอมพิวเตอร์และเทคโนโลยีดิจิทัลเพื่อการศึกษา คณะครุศาสตร์	20
8	หลักสูตรครุศาสตรบัณฑิต สาขาวิชาเทคโนโลยีการศึกษาและคอมพิวเตอร์ คณะครุศาสตร์	23
9	หลักสูตรครุศาสตรบัณฑิต สาขาวิชาคณิตศาสตร์ คณะครุศาสตร์	33
10	หลักสูตรครุศาสตรบัณฑิต สาขาวิชาคอมพิวเตอร์ คณะครุศาสตร์	600
11	หลักสูตรครุศาสตรบัณฑิต สาขาวิชาวิทยาศาสตร์ทั่วไป คณะครุศาสตร์	58
12	หลักสูตรครุศาสตรบัณฑิต สาขาวิชาอุตสาหกรรมศิลป์ คณะครุศาสตร์	23
13	หลักสูตรครุศาสตรบัณฑิต สาขาวิชาการศึกษาระดับมัธยม คณะครุศาสตร์	62
14	หลักสูตรครุศาสตรบัณฑิต สาขาวิชาการประถมศึกษา คณะครุศาสตร์	103
15	หลักสูตรครุศาสตรบัณฑิต สาขาวิชาพลศึกษา คณะครุศาสตร์	170
16	หลักสูตรครุศาสตรบัณฑิต สาขาวิชาเกษตรศาสตร์ คณะครุศาสตร์	215
17	หลักสูตรครุศาสตรบัณฑิต สาขาวิชาภาษาไทย คณะครุศาสตร์	41
18	หลักสูตรครุศาสตรบัณฑิต สาขาวิชาจิตวิทยาการแนะแนวและบรรณารักษศาสตร์ คณะครุศาสตร์	30
19	หลักสูตรวิทยาศาสตร์บัณฑิต สาขาวิชาเคมี คณะวิทยาศาสตร์และเทคโนโลยี	76
20	หลักสูตรวิทยาศาสตร์บัณฑิต สาขาวิชาชีววิทยา คณะวิทยาศาสตร์และเทคโนโลยี	86
21	หลักสูตรวิทยาศาสตร์บัณฑิต สาขาวิชาวิทยาการคอมพิวเตอร์ คณะวิทยาศาสตร์และเทคโนโลยี	830

ลำดับ	สาขาวิชา	จำนวน
22	หลักสูตรวิทยาศาสตรบัณฑิต สาขาวิชาเทคโนโลยีสารสนเทศ คณะวิทยาศาสตร์และเทคโนโลยี	137
23	หลักสูตรวิทยาศาสตรบัณฑิต สาขาวิชาคณิตศาสตร์ประยุกต์ คณะวิทยาศาสตร์และเทคโนโลยี	74
24	หลักสูตรวิทยาศาสตรบัณฑิต สาขาวิชาวิทยาศาสตร์การกีฬาและการออกกำลังกาย คณะวิทยาศาสตร์และเทคโนโลยี	44
25	หลักสูตรวิทยาศาสตรบัณฑิต สาขาวิชาสิ่งแวดล้อม คณะวิทยาศาสตร์และเทคโนโลยี	149
26	หลักสูตรวิทยาศาสตรบัณฑิต สาขาวิชาวิทยาการข้อมูล คณะวิทยาศาสตร์และเทคโนโลยี	19
27	หลักสูตรวิทยาศาสตรบัณฑิต สาขาวิชาอาหารและโภชนาการ คณะวิทยาศาสตร์และเทคโนโลยี	26
28	หลักสูตรสาธารณสุขศาสตรบัณฑิต สาขาวิชาสาธารณสุขศาสตร์ คณะวิทยาศาสตร์และเทคโนโลยี	732
29	หลักสูตรวิทยาศาสตรบัณฑิต สาขาวิชาเกษตรศาสตร์ คณะเกษตรศาสตร์	6
30	หลักสูตรวิทยาศาสตรบัณฑิต สาขาวิชาเทคโนโลยีการอาหาร คณะเกษตรศาสตร์	68
31	หลักสูตรนิติศาสตรบัณฑิต สาขาวิชานิติศาสตร์ คณะมนุษยศาสตร์และสังคมศาสตร์	159
32	หลักสูตรศิลปศาสตรบัณฑิต สาขาวิชาภาษาไทย คณะมนุษยศาสตร์และสังคมศาสตร์	28
33	หลักสูตรศิลปศาสตรบัณฑิต สาขาวิชาภาษาอังกฤษ คณะมนุษยศาสตร์และสังคมศาสตร์	36
34	หลักสูตรศิลปศาสตรบัณฑิต สาขาวิชาดนตรี คณะมนุษยศาสตร์และสังคมศาสตร์	19
35	หลักสูตรศิลปศาสตรบัณฑิต สาขาวิชาการพัฒนาชุมชน คณะมนุษยศาสตร์และสังคมศาสตร์	24
36	หลักสูตรศิลปศาสตรบัณฑิต สาขาวิชาสังคมศาสตร์เพื่อการพัฒนา คณะมนุษยศาสตร์และสังคมศาสตร์	24
37	หลักสูตรศิลปศาสตรบัณฑิต สาขาวิชาการท่องเที่ยวและการโรงแรม คณะมนุษยศาสตร์และสังคมศาสตร์	52
38	หลักสูตรศิลปศาสตรบัณฑิต สาขาวิชาภาษาญี่ปุ่นธุรกิจ คณะมนุษยศาสตร์และสังคมศาสตร์	42
39	หลักสูตรศิลปบัณฑิต สาขาวิชาการออกแบบนิเทศศิลป์ คณะมนุษยศาสตร์และสังคมศาสตร์	110
40	หลักสูตรศิลปบัณฑิต สาขาวิชาทัศนศิลป์ คณะมนุษยศาสตร์และสังคมศาสตร์	22
41	หลักสูตรรัฐประศาสนศาสตรบัณฑิต คณะมนุษยศาสตร์และสังคมศาสตร์	119
42	หลักสูตรศิลปศาสตรบัณฑิต สาขาวิชาภาษาอังกฤษธุรกิจ(นานาชาติ) คณะวิทยาลัยนานาชาติ	86

ลำดับ	สาขาวิชา	จำนวน
43	หลักสูตรศิลปศาสตรบัณฑิต สาขาวิชาภาษาจีนธุรกิจ คณะวิทยาลัยนานาชาติ	53
44	หลักสูตรบริหารธุรกิจบัณฑิต สาขาวิชาคอมพิวเตอร์ธุรกิจ คณะวิทยาการจัดการ	347
45	หลักสูตรบริหารธุรกิจบัณฑิต สาขาวิชาการจัดการธุรกิจสมัยใหม่ คณะวิทยาการจัดการ	104
46	หลักสูตรบริหารธุรกิจบัณฑิต สาขาวิชาการตลาดดิจิทัล คณะวิทยาการจัดการ	103
47	หลักสูตรบริหารธุรกิจบัณฑิต สาขาวิชาการจัดการธุรกิจบริการ คณะวิทยาการจัดการ	30
48	หลักสูตรบัญชีบัณฑิต คณะวิทยาการจัดการ	85
49	หลักสูตรนิเทศศาสตรบัณฑิต คณะวิทยาการจัดการ	31
50	หลักสูตรเศรษฐศาสตรบัณฑิต สาขาวิชาเศรษฐกิจดิจิทัล คณะวิทยาการจัดการ	46
51	หลักสูตรบริหารธุรกิจบัณฑิต สาขาวิชาการจัดการ คณะวิทยาลัยน่าน	7
52	หลักสูตรรัฐประศาสนศาสตรบัณฑิต สาขาวิชารัฐประศาสนศาสตร์ คณะวิทยาลัยน่าน	12
53	หลักสูตรพยาบาลศาสตรบัณฑิต คณะพยาบาลศาสตร์	131
54	หลักสูตรเทคโนโลยีบัณฑิต สาขาวิชาเทคโนโลยีอุตสาหกรรม คณะเทคโนโลยีอุตสาหกรรม	69
55	หลักสูตรเทคโนโลยีบัณฑิต สาขาวิชาเทคโนโลยีสำรวจและภูมิสารสนเทศ คณะเทคโนโลยีอุตสาหกรรม	101
56	หลักสูตรเทคโนโลยีบัณฑิต สาขาวิชาเทคโนโลยีคอมพิวเตอร์เพื่อการออกแบบ คณะเทคโนโลยีอุตสาหกรรม	45
57	หลักสูตรเทคโนโลยีบัณฑิต สาขาวิชาเทคโนโลยีไฟฟ้า คณะเทคโนโลยีอุตสาหกรรม	164
58	หลักสูตรวิศวกรรมศาสตรบัณฑิต สาขาวิชาวิศวกรรมการจัดการพลังงานในงานอุตสาหกรรม คณะเทคโนโลยีอุตสาหกรรม	45
59	หลักสูตรวิศวกรรมศาสตรบัณฑิต สาขาวิชาวิศวกรรมคอมพิวเตอร์ คณะเทคโนโลยีอุตสาหกรรม	22
60	หลักสูตรวิศวกรรมศาสตรบัณฑิต สาขาวิชาวิศวกรรมโลจิสติกส์ คณะเทคโนโลยีอุตสาหกรรม	17
61	หลักสูตรวิศวกรรมศาสตรบัณฑิต สาขาวิชาวิศวกรรมบริหารงานก่อสร้าง คณะเทคโนโลยีอุตสาหกรรม	19
62	หลักสูตรวิศวกรรมศาสตรบัณฑิต สาขาวิชาวิศวกรรมการจัดการพลังงาน คณะเทคโนโลยีอุตสาหกรรม	84
63	หลักสูตรวิศวกรรมศาสตรบัณฑิต สาขาวิชาวิศวกรรมอิเล็กทรอนิกส์อัจฉริยะ คณะเทคโนโลยีอุตสาหกรรม	15
รวม		7,114

7. การประมวลผลภาระงานสอนของอาจารย์

ปีงบประมาณ 2567 ดำเนินการประมวลผลภาระงานสอนของอาจารย์ 2 ภาคเรียน คือ ภาคเรียนที่ 2/2566 และภาคเรียนที่ 1/2567 สำหรับใช้ในระบบรายงานภาระงานสอนของอาจารย์ของมหาวิทยาลัย โดยประมวลผลภาระงานสอนของอาจารย์ จำนวน 374 คน รายละเอียดดังตารางที่ 6

ตารางที่ 6 สรุปจำนวนอาจารย์ที่ดำเนินการประมวลผลภาระงานสอน

คณะ	ภาคเรียน		
	1/2566	2/2566	1/2567
เกษตรศาสตร์	17	16	17
ครุศาสตร์	72	71	68
เทคโนโลยีอุตสาหกรรม	51	51	51
พยาบาลศาสตร์	3	8	9
มนุษยศาสตร์และสังคมศาสตร์	86	89	85
วิทยาการจัดการ	51	51	51
วิทยาลัยน่าน	16	16	16
วิทยาศาสตร์และเทคโนโลยี	78	75	77
รวม	374	377	374

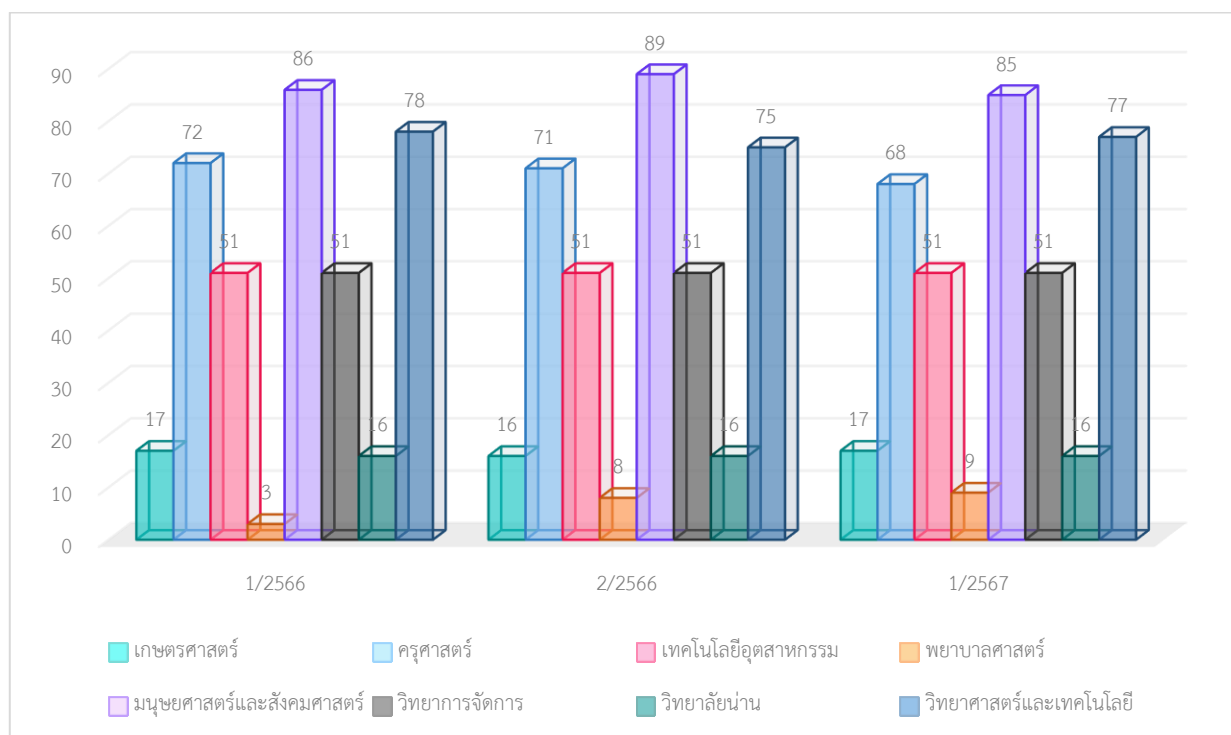

ภาพที่ 2 กราฟเปรียบเทียบจำนวนอาจารย์ผู้สอนแต่ละคณะ แยกตามภาคเรียน

8. การประมวลผลการระงานอาจารย์ กรณีสอนโรงเรียนสาธิต

ปีงบประมาณ 2567 ดำเนินการประมวลผลการระงานสอนของอาจารย์ 2 ภาคเรียน คือ ภาคเรียนที่ 2/2566 และภาคเรียนที่ 1/2567 สำหรับใช้ในระบบรายงานผลการระงานสอนของอาจารย์ของมหาวิทยาลัย โดยประมวลผลการระงานสอนของอาจารย์ กรณีสอนโรงเรียนสาธิตฯ จำนวน 42 คน รายละเอียดดังตารางที่ 7

ตารางที่ 7 ตารางสรุปจำนวนอาจารย์ที่มีภาระงาน กรณีสอนโรงเรียนสาธิตฯ

คณะ	ภาคเรียน		
	1/2566	2/2566	1/2567
ครุศาสตร์	4	3	2
เทคโนโลยีอุตสาหกรรม	3	3	3
พยาบาลศาสตร์			6
มนุษยศาสตร์และสังคมศาสตร์	3	9	3
วิทยาการจัดการ	18	10	14
วิทยาศาสตร์และเทคโนโลยี	26	17	14
รวม	54	42	42

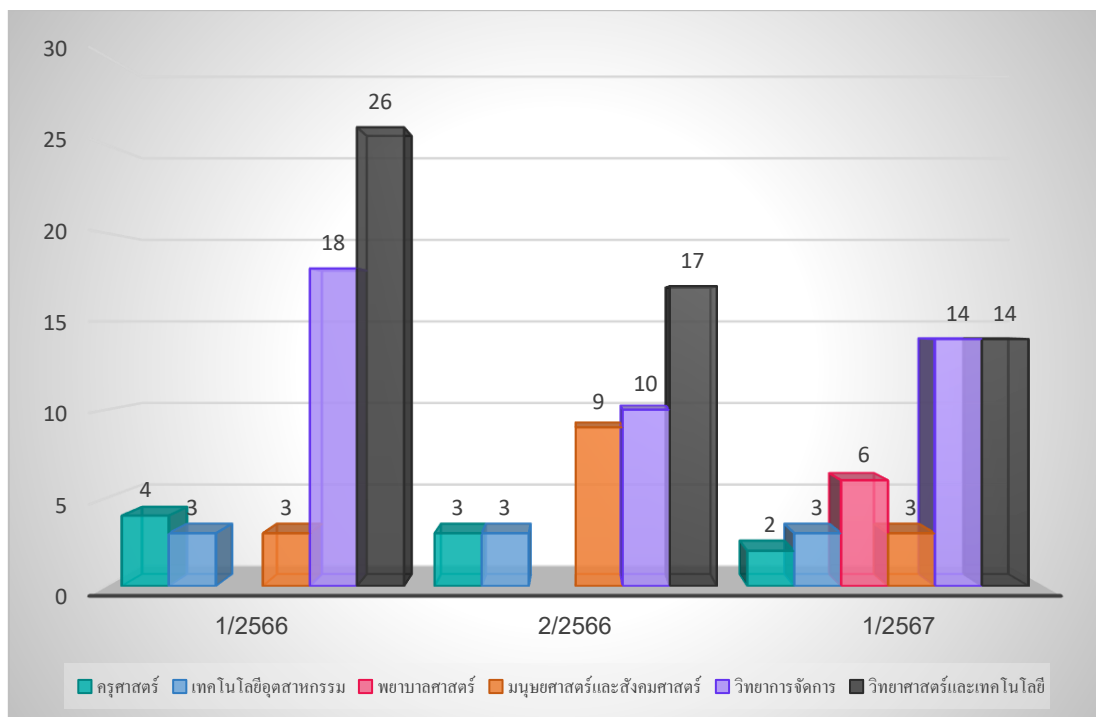

ภาพที่ 3 สรุปจำนวนอาจารย์ผู้สอนที่สอนโรงเรียนสาธิตฯ

9. การพัฒนาและปรับปรุงเว็บไซต์

9.1 ปรับปรุงเว็บไซต์กองบริการการศึกษา

ดำเนินการปรับปรุงเว็บไซต์เพื่อให้รองรับเมนูการประชาสัมพันธ์ต่างๆ ให้ครอบคลุมบริการสำหรับผู้ใช้งานเว็บไซต์กองบริการการศึกษา ดังภาพที่ 4 และ ภาพที่ 5

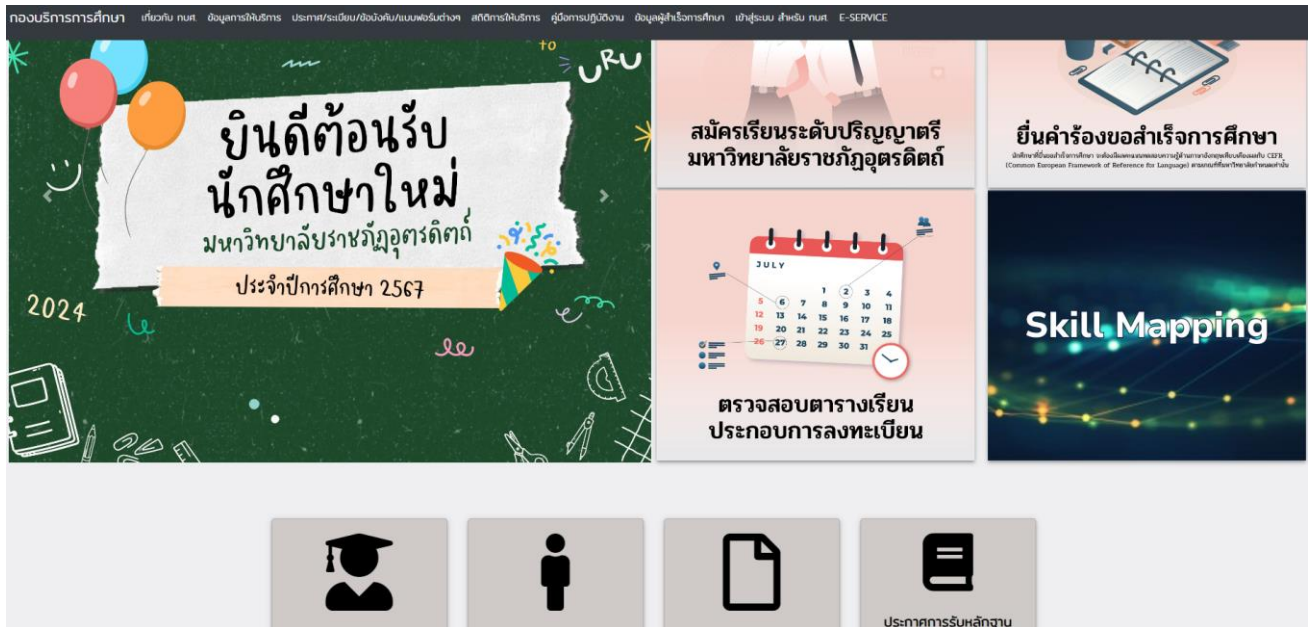

ภาพที่ 4 ภาพหน้าจอเว็บไซต์กองบริการการศึกษา แบบเดิม



ภาพที่ 5 ภาพหน้าจอเว็บไซต์กองบริการการศึกษา แบบใหม่

โดยมีผู้ใช้งานเว็บไซต์กองบริการการศึกษา <http://academic.uru.ac.th> เป็นจำนวน 362,810 ครั้ง โดยรายละเอียดจำนวนการใช้งานแต่ละเดือนดังภาพที่ 6

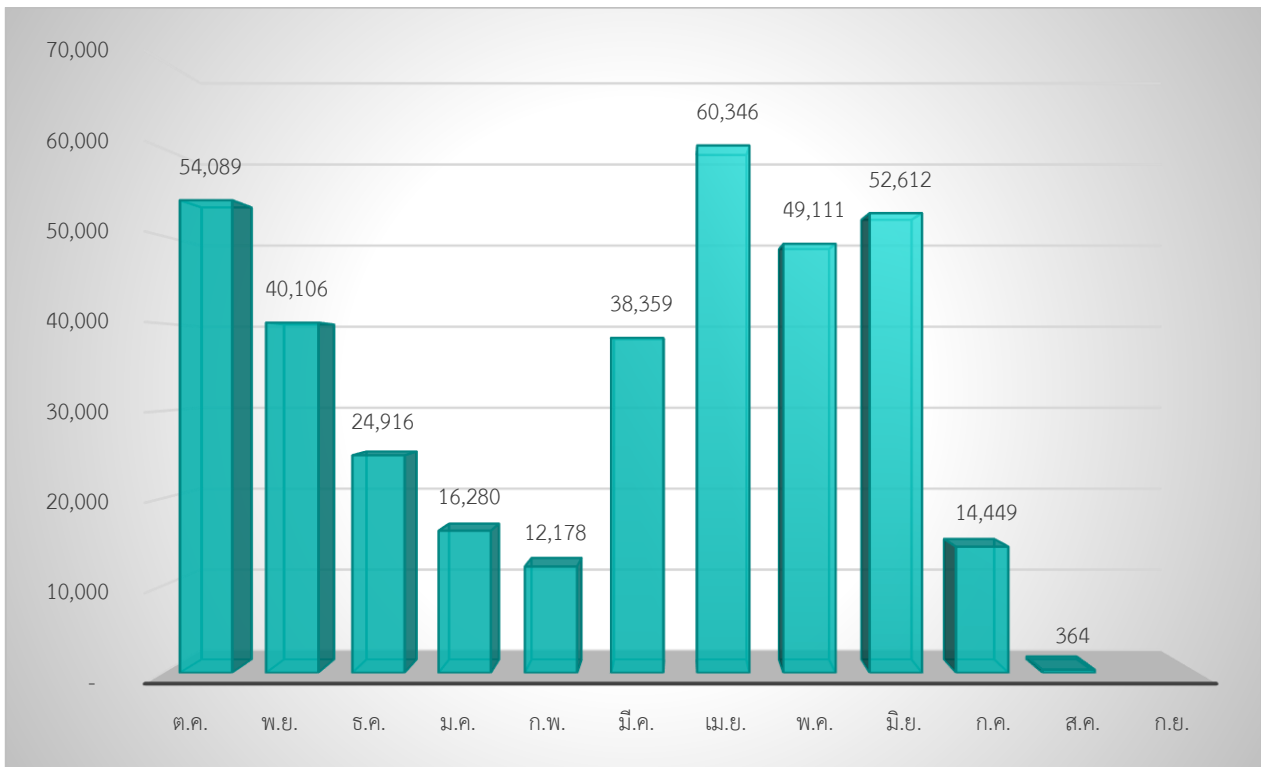

ภาพที่ 6 กราฟแสดงจำนวนผู้ใช้งานเว็บไซต์กองบริการการศึกษา

เปรียบเทียบจำนวนการเข้าใช้งานเว็บไซต์กองบริการการศึกษา ระหว่างปี 2565 - ปี 2567 พบว่าการเข้าใช้งานระบบลดลง รายละเอียดดังภาพที่ 7

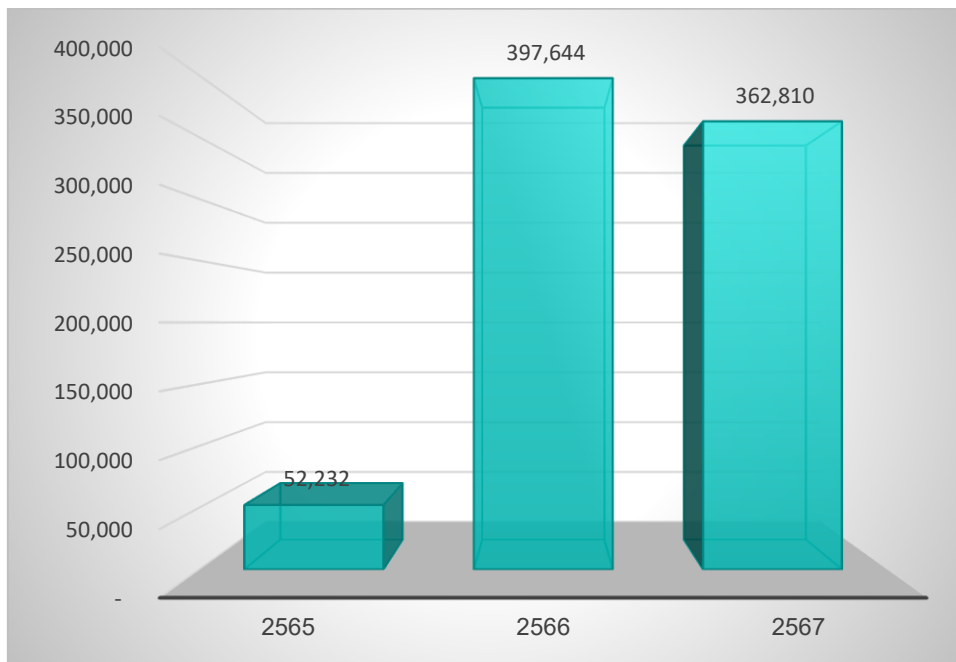

ภาพที่ 7 เปรียบเทียบจำนวนผู้ใช้งานเว็บไซต์กองบริการการศึกษา

9.2 ผู้เข้าใช้งานเว็บไซต์ SmartURU

ปีงบประมาณ 2567 มีจำนวนผู้เข้าใช้งานเว็บงานรับสมัครนักศึกษา เป็นจำนวน 8,462 ครั้ง โดยมีรายละเอียดจำนวนเข้าใช้งานแต่ละเดือนดังภาพที่ 8

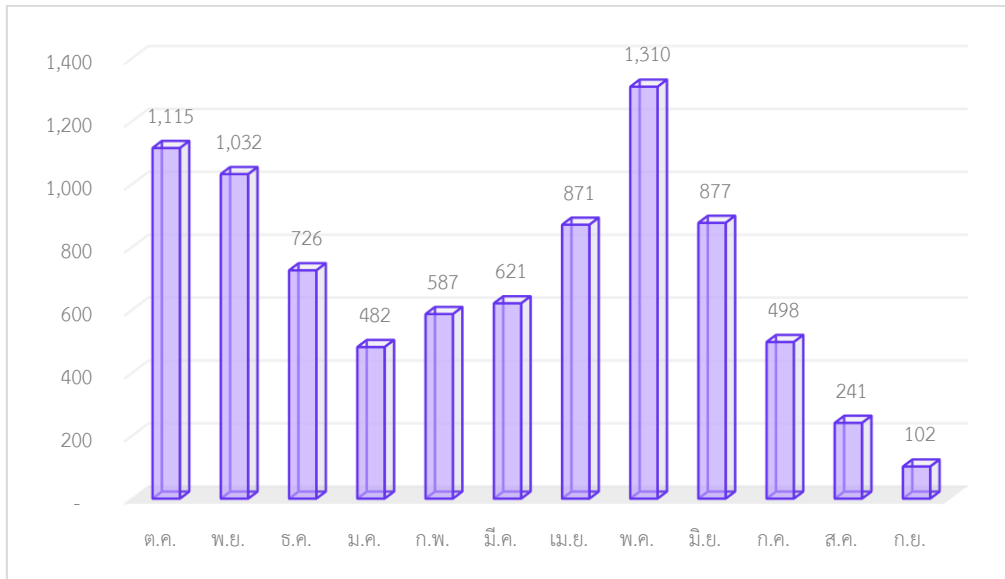

ภาพที่ 8 กราฟแสดงจำนวนผู้เข้าใช้งานเว็บไซต์ SmartURU

9.3 พัฒนาเว็บไซต์งานบริหารงานทั่วไป

9.4 พัฒนาเว็บไซต์งานหลักสูตรและแผนการเรียน

9.5 พัฒนาเว็บไซต์งานทะเบียนและวัดผล

9.6 พัฒนาเว็บไซต์งานบริการการศึกษา

9.7 เพิ่มเมนู E-SERCICE สำหรับงานประกันคุณภาพ

10. พัฒนาระบบขอเปลี่ยนแปลงตารางสอนของอาจารย์

ระบบขอเปลี่ยนแปลงตารางสอนของอาจารย์เป็นระบบที่พัฒนาขึ้นเพื่ออำนวยความสะดวกในการขอเปลี่ยนแปลงข้อมูลตารางสอนของอาจารย์ สำหรับอาจารย์ โดยระบบจะตรวจสอบข้อมูลที่ต้องการแก้ไขให้โดยอัตโนมัติ ซึ่งข้อมูลที่สามารถขอเปลี่ยนแปลงประกอบด้วยข้อมูลผู้สอน ข้อมูลเวลาเรียน และข้อมูลห้องเรียน และอาจารย์สามารถค้นหาข้อมูลเวลาเรียนและข้อมูลห้องเรียน เพื่อเป็นข้อมูลสำหรับการเปลี่ยนแปลงได้ โดยระบบมีรายละเอียดดังภาพที่ 9-10 และสามารถตรวจสอบสถานะเอกสารขอเปลี่ยนแปลงได้ ดังภาพที่ 11

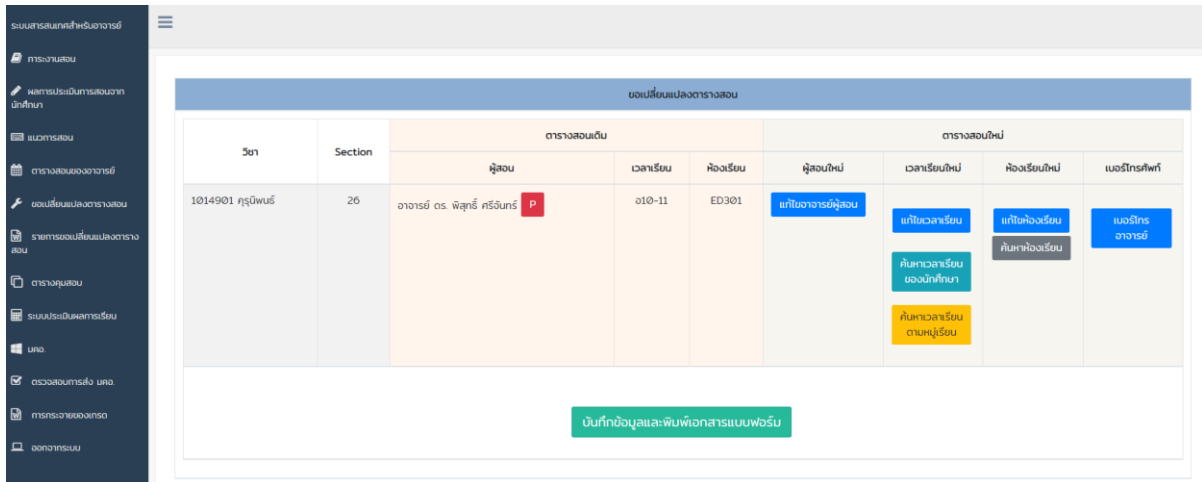

ภาพที่ 9 ภาพหน้าจอเมนูขอเปลี่ยนแปลงตารางสอนของอาจารย์



ภาพที่ 10 ภาพหน้าจอเมนูรายการขอเปลี่ยนแปลงตารางสอน

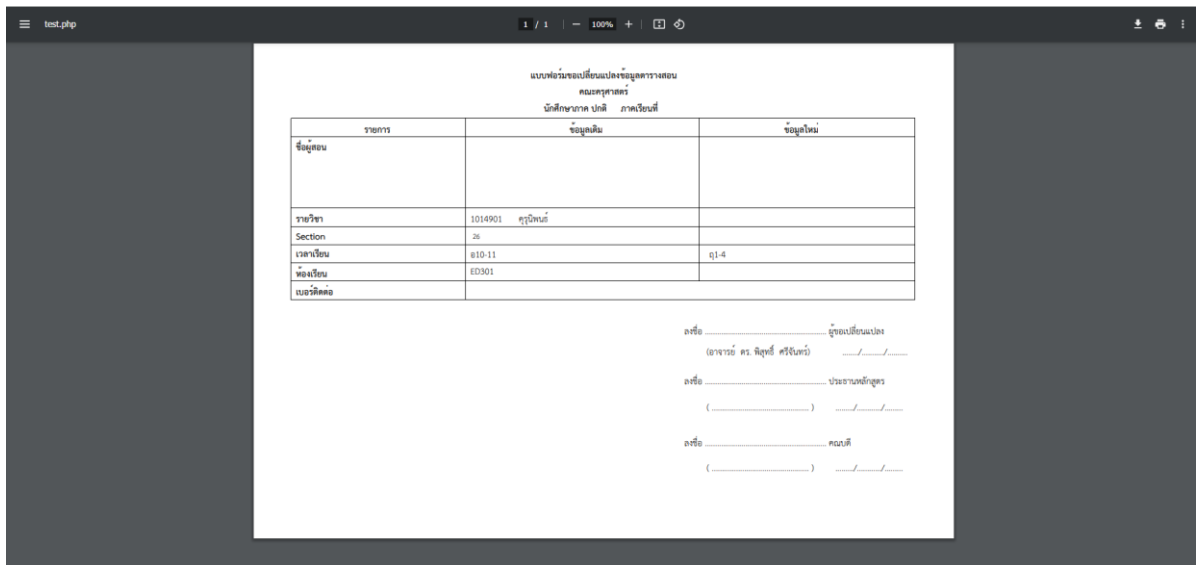

ภาพที่ 11 ภาพเอกสารของเปลี่ยนแปลงตารางสอนของอาจารย์

11. พัฒนาระบบขอเปลี่ยนแปลงตารางสอนของอาจารย์ สำหรับเจ้าหน้าที่กองบริการการศึกษา

เป็นระบบสำหรับเจ้าหน้าที่งานหลักสูตรและแผนการเรียน ใช้สำหรับการตรวจสอบและอนุมัติการเปลี่ยนแปลงตารางสอนของอาจารย์ ดังภาพที่ 12

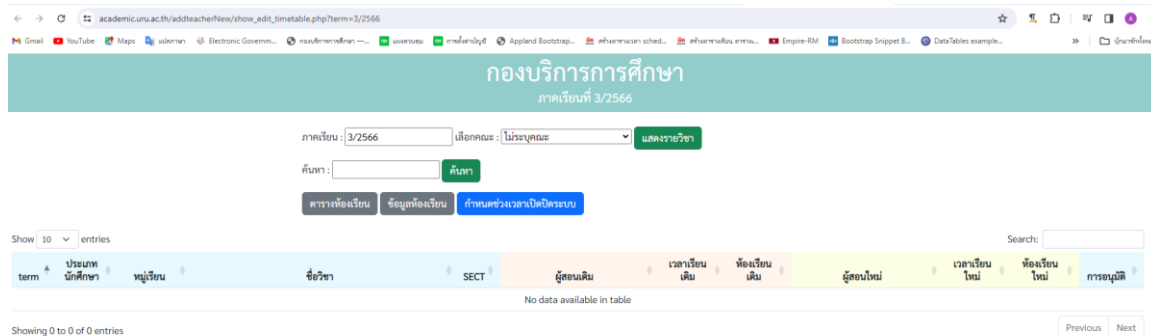

ภาพที่ 12 ภาพหน้าจอระบบขอเปลี่ยนแปลงตารางสอนของอาจารย์ สำหรับเจ้าหน้าที่ กบศ.