



รายงานผลการปฏิบัติงานพัสดุ
ปีงบประมาณ 2566

นางสาวอภิชญา อินทร์หม่อม

นักวิชาการคอมพิวเตอร์

กองบริการการศึกษา สำนักงานอธิการบดี

มหาวิทยาลัยราชภัฏอุดรดิตถ์

รายงานผลการปฏิบัติงาน ปีงบประมาณ 2566

1. งบประมาณ

ปีงบประมาณ 2566 กองบริการการศึกษาได้รับงบประมาณ 1,350,000 บาท (หนึ่งล้านสามแสนห้าหมื่นบาทถ้วน) โดยแบ่งเป็นงบประมาณแผ่นดิน 660,000 บาท (หกแสนหกหมื่นบาทถ้วน) และงบบำรุงการศึกษา 690,000 บาท (หกแสนเก้าหมื่นบาทถ้วน) ซึ่งได้รับจัดสรรเพิ่มขึ้นดังภาพที่ 1 เมื่อเปรียบเทียบกับปี 2565 ได้รับจัดสรรงบประมาณ เพิ่มขึ้น 520,000 บาท คิดเป็นร้อยละ 63 ของปีงบประมาณ 2565

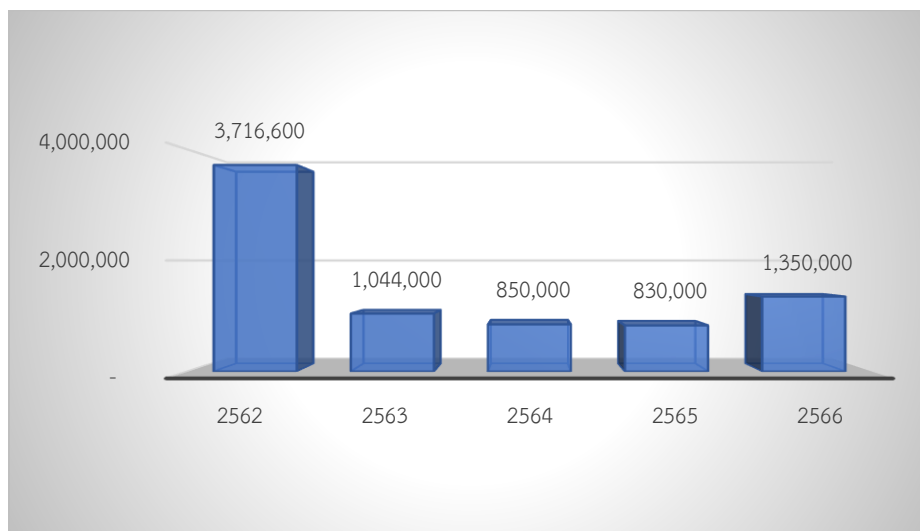

ภาพที่ 1 กราฟเปรียบเทียบจำนวนงบประมาณที่ได้รับจัดสรร

จากงบประมาณที่ได้รับจัดสรร 1,350,000 บาท แบ่งเป็นงบประมาณแผ่นดิน 660,000 บาท จากภาพที่ 2 เปรียบเทียบงบประมาณแผ่นดินที่ได้รับจัดสรรปีงบประมาณ 2566 ได้รับจัดสรรเพิ่มขึ้นจาก ปีงบประมาณ 2565 เป็นจำนวนเงิน 370,000 บาท คิดเป็นร้อยละ 127.59

โดยเป็นงบประมาณแผ่นดินที่ได้รับจัดสรร จะแบ่งเป็นงบพันธกิจสำหรับการประชาสัมพันธ์รับนักศึกษา 300,000 บาท และเป็นงบประมาณดำเนินงานของกองบริการ 360,000 บาท ซึ่งหากเปรียบเทียบกับงบดำเนินการที่ได้รับจากปีงบประมาณ 2566 ได้รับจัดสรรเพิ่ม 70,000 บาท คิดเป็นร้อยละ 24.14

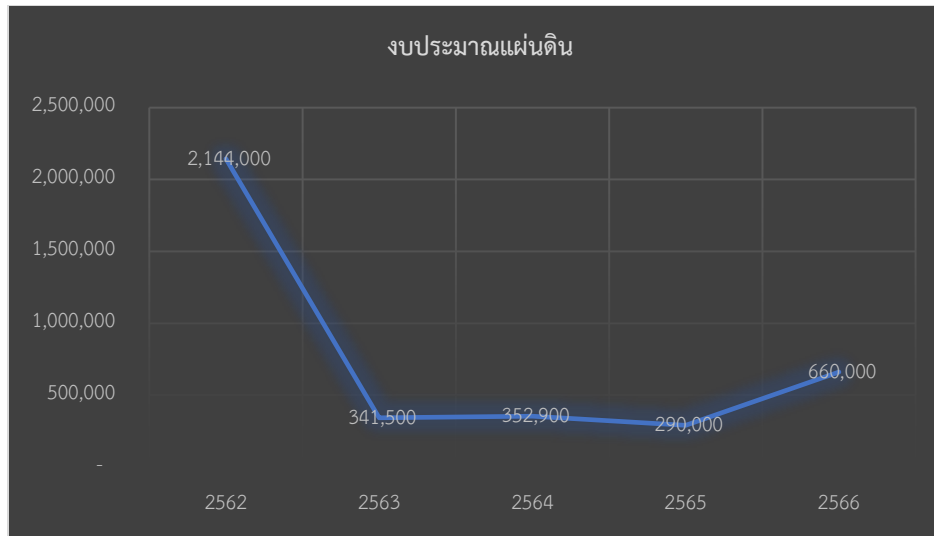

ภาพที่ 2 กราฟเปรียบเทียบงบประมาณแผ่นดินที่ได้รับจัดสรร

ในส่วนงบบำรุงการศึกษาที่ได้รับจัดสรรปีงบประมาณ 2566 ได้รับจัดสรร 690,000 บาท จากภาพที่ 3 จะพบว่าได้รับจัดสรรเพิ่มขึ้นจากปีงบประมาณ 2565 จาก 540,000 บาท เป็น 690,000 บาท โดยได้รับจัดสรรเพิ่มเป็นจำนวน 150,000 บาท คิดเป็นร้อยละ 27.78

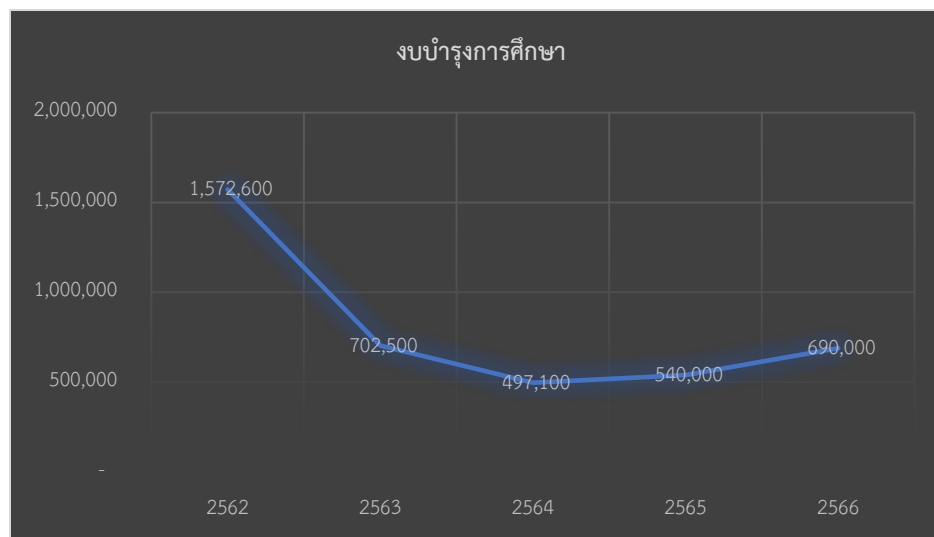

ภาพที่ 3 กราฟเปรียบเทียบงบบำรุงการศึกษาที่ได้รับจัดสรร

จากงบประมาณที่ได้รับจัดสรร กองบริการการศึกษานำมาจัดแบ่งตามการดำเนินงานของหน่วยงาน โดยแบ่งเป็น 6 กิจกรรม คือ กิจกรรมงานดำเนินงาน/บริหารงานทั่วไป กิจกรรมค่าสาธารณูปโภค กิจกรรมประชาสัมพันธ์การรับนักศึกษา กิจกรรมพันธกิจกองบริการการศึกษา กิจกรรมค่าบัตรนักศึกษา และงานประชุมที่เกี่ยวข้องกับงานวิชาการ ดังตารางที่ 1

ตารางที่ 1 การจัดสรรงบประมาณของกองบริการการศึกษา

ชื่อกิจกรรม	แผน	งบประมาณที่ได้รับ
1. กิจกรรมงานดำเนินงาน/บริหารงานทั่วไป	งบแผ่นดิน	308,000
	งบรายได้	50,000
2. กิจกรรมค่าสาธารณูปโภค	งบรายได้	100,000
3. กิจกรรมประชาสัมพันธ์การรับนักศึกษา	งบแผ่นดิน	52,000
	งบรายได้	360,000
4. พันธกิจกองบริการการศึกษา	งบแผ่นดิน	300,000
5. กิจกรรมค่าบัตรนักศึกษา	งบรายได้	90,000
6. งานประชุมที่เกี่ยวข้องกับงานวิชาการ	งบรายได้	90,000
รวม		1,350,000

หากเปรียบเทียบการจัดสรรงบดำเนินงานตามกิจกรรมของกองบริการการศึกษา ดังตารางที่ 2 พบว่า จากปีงบประมาณ 2566 กิจกรรมของกองบริการการศึกษาได้รับจัดสรรงบประมาณที่เพิ่มขึ้นในทุกกิจกรรม ยกเว้นกิจกรรมค่าบัตรนักศึกษาที่ได้รับจัดสรรเท่าเดิม

ตารางที่ 2 เปรียบเทียบการจัดสรรงบประมาณแบ่งตามกิจกรรมของหน่วยงาน

ชื่อกิจกรรม	แผน	2565	2566
		งบประมาณที่ได้รับ	งบประมาณที่ได้รับ
1. กิจกรรมงานดำเนินงาน/บริหารงานทั่วไป	งบแผ่นดิน	190,000	308,000
	งบรายได้	30,000	50,000
2. กิจกรรมค่าสาธารณูปโภค	งบรายได้	10,000	100,000
3. กิจกรรมประชาสัมพันธ์การรับนักศึกษา	งบแผ่นดิน	100,000	52,000

ชื่อกิจกรรม	แผน	2565	2566
		งบประมาณที่ได้รับ	งบประมาณที่ได้รับ
	งบรายได้	410,000	360,000
4. พันธกิจของบริการการศึกษา	งบแผ่นดิน		300,000
5. กิจกรรมค่าบัตรนักศึกษา	งบรายได้	90,000	90,000
6. งานประชุมที่เกี่ยวข้องกับงานวิชาการ	งบรายได้		90,000
รวม		830,000	1,350,000

2. การเบิกจ่ายงบประมาณ

การเบิกจ่ายงบประมาณในปีงบประมาณ 2566 ดำเนินการตามกิจกรรมที่จำแนกไว้ในตารางที่ 1 โดยมีการเบิกจ่ายงบประมาณรวมทั้งสิ้น 1,335,639 บาท คิดเป็นร้อยละ 98.94 โดยกิจกรรมที่มีการเบิกจ่ายไม่ครบ 100 เปอร์เซ็นต์คือ กิจกรรมประชาสัมพันธ์การรับนักศึกษา กิจกรรมพันธกิจของบริการการศึกษา กิจกรรมค่าบัตรนักศึกษา ที่มีร้อยละการเบิกจ่าย 99.97 99.54 และ 85.67 ตามลำดับ ดังตารางที่ 3

ตารางที่ 3 การเบิกจ่ายงบประมาณจำแนกตามกิจกรรมของกองบริการการศึกษา

ชื่อกิจกรรม	แผน	งบประมาณที่ได้รับ	รวมงบที่ใช้	ร้อยละ
1. กิจกรรมงานดำเนินงาน/บริหารงานทั่วไป	งบแผ่นดิน	308,000	308,000	100.00
	งบรายได้	50,000	50,000	100.00
2. กิจกรรมค่าสาธารณูปโภค	งบรายได้	100,000	100,000	100.00
3. กิจกรรมประชาสัมพันธ์การรับนักศึกษา	งบแผ่นดิน	52,000	52,000	100.00
	งบรายได้	360,000	359,907	99.97
4. พันธกิจของบริการการศึกษา	งบแผ่นดิน	300,000	298,632	99.54
5. กิจกรรมค่าบัตรนักศึกษา	งบรายได้	90,000	77,100	85.67
6. งานประชุมที่เกี่ยวข้องกับงานวิชาการ	งบรายได้	90,000	90,000	100.00
รวม		1,350,000	1,335,639	98.94

จากตารางที่ 3 การเบิกจ่ายงบประมาณในแต่ละกิจกรรม จำแนกประเภทการใช้จ่ายงบประมาณได้ 8 ประเภท ดังตารางที่ 4 การเบิกจ่ายงบประมาณจำแนกตามประเภทการเบิกจ่าย ซึ่งมีการเบิกจ่ายงบประมาณ 134 เรื่อง เป็นเงิน 1,335,639 บาท โดยดำเนินการจ้างเหมาบริการมากที่สุด เป็นเงิน 492,894 บาท คิดเป็นร้อยละ 36.90 ซึ่งการจ้างเหมาบริการที่ดำเนินการจะเป็นการจ้างเหมาเจ้าหน้าที่งานประชาสัมพันธ์รับนักศึกษา จำนวน 3 คน และการจ้างสำเนาเอกสารประกอบการประชุม ลำดับที่ 2 คือการซื้อวัสดุที่มีการเบิกจ่ายเป็นเงิน 331,074 บาท คิดเป็นร้อยละ 24.79 ของงบประมาณที่เบิกจ่าย

ตารางที่ 4 การเบิกจ่ายงบประมาณจำแนกตามประเภทการเบิกจ่าย

รายการ	จำนวนครั้ง	จำนวนเงิน
เบิกเงินค่าใช้จ่ายอื่นๆ	31	137,745
เบิกเงินค่าตอบแทนการปฏิบัติงาน	3	23,100
ขออนุญาตไปราชการ	6	182,726
ค่าสาธารณูปโภค	2	100,000
จ้างเหมาบริการ/ซ่อม	43	492,894
ซื้อวัสดุ	33	331,074
ซื้อครุภัณฑ์	1	19,900
เช่า	15	48,200
รวม	134	1,335,639

เมื่อเปรียบเทียบการเบิกจ่ายงบประมาณจำแนกตามประเภทการเบิกจ่ายของปีงบประมาณ 2565 – 2566 พบว่ามีการเบิกจ่ายงบประมาณแต่ละประเภทเพิ่มขึ้นตามงบประมาณที่ได้รับเพิ่มขึ้น ดังตารางที่ 5

ตารางที่ 5 เปรียบเทียบการเบิกจ่ายงบประมาณจำแนกตามประเภทการเบิก

รายการ	2565		2566	
	จำนวนครั้ง	จำนวนเงิน	จำนวนครั้ง	จำนวนเงิน
เบิกเงินค่าใช้จ่ายอื่นๆ	2	82,725	31	137,745
เบิกเงินค่าตอบแทนการปฏิบัติงาน	27	20,700	3	23,100
ขออนุญาตไปราชการ	5	119,080	6	182,726
ค่าสาธารณูปโภค	3	4,101.66	2	100,000

รายการ	2565		2566	
	จำนวนครั้ง	จำนวนเงิน	จำนวนครั้ง	จำนวนเงิน
จ้างเหมาบริการ/ซ่อม	12	335,230	43	492,894
ซื้อวัสดุ	29	232,847	33	331,074
ซื้อครุภัณฑ์			1	19,900
เช่า	3	10,500	15	48,200
รวม	81	805,183.66	134	1,335,639

นอกจากดำเนินการเบิกจ่ายงบประมาณของกองบริการการศึกษาแล้ว ยังดำเนินการเบิกจ่ายงบประมาณจากส่วนกลางของมหาวิทยาลัย โดยเป็นการเบิกจ่ายสำหรับการจัดประชุมสภาวิชาการ ค่าตอบแทนการสอนการปฏิบัติงาน โดยมีการดำเนินการเบิกจ่ายทั้งสิ้น 121 เรื่อง รวมเป็นเงิน 4,485,179 บาท รายละเอียดดังตารางที่ 6 ตารางที่ 6 ตารางแสดงจำนวนการเบิกจ่ายงบประมาณจากส่วนกลางของมหาวิทยาลัย

รายการ	2566	
	จำนวนครั้ง	จำนวนเงิน
เบิกเงินค่าใช้จ่ายอื่นๆ	12	227,305
เบิกเงินค่าตอบแทน	33	652,320
ขออนุญาตไปราชการ	9	383,202
จ้างเหมาบริการ/ซ่อม	19	124,033
ซื้อวัสดุ	3	13,029
ค่าตอบแทนการสอน	45	3,073,290
เช่า	1	12,000
รวม	121	4,485,179

เปรียบเทียบกับการเบิกจ่ายงบประมาณส่วนกลางกับปีงบประมาณ 2565 พบว่าการเบิกจ่ายลดลง 926,743 บาท คิดเป็นร้อยละ 17.12 ของปีงบประมาณ 2565 โดยการเบิกจ่ายงบประมาณที่ลดลงในการเบิกค่าตอบแทนการสอน และการจัดซื้อวัสดุ ส่วนรายการเบิกจ่ายอื่นๆ มีการเบิกจ่ายที่เพิ่มขึ้น รายละเอียดดังตารางที่ 7

ตารางที่ 7 ตารางเปรียบเทียบจำนวนการเบิกจ่ายงบประมาณจากงบส่วนกลางของมหาวิทยาลัย

รายการ	2565		2566	
	จำนวนครั้ง	จำนวนเงิน	จำนวนครั้ง	จำนวนเงิน
เบิกเงินค่าใช้จ่ายอื่นๆ	39	64,200	12	227,305
เบิกเงินค่าตอบแทน	20	336,150	33	652,320
ขออนุญาตไปราชการ	2	77,423	9	383,202
จ้างเหมาบริการ/ซ่อม	28	91,599	19	124,033
ซื้อวัสดุ	5	18,200	3	13,029
ค่าตอบแทนการสอน	62	4,679,350	45	3,073,290
เช่า			1	12,000
รวม	162	5,411,922	121	4,485,179

3. การเบิกจ่ายวัสดุและครุภัณฑ์

การเบิกจ่ายวัสดุของบุคลากรมีการเบิกวัสดุทั้งสิ้น 122 ฉบับ โดยนางสาวอภิษฐา อินทร์หม่อมเป็นผู้ดำเนินการเบิกวัสดุมากที่สุด จำนวน 14 ฉบับ ในส่วนของผู้อำนวยการกองบริการการศึกษา นางสาวสินี กะวิที่ไม่มียารายการเบิกวัสดุนั้น เนื่องจากบุคลากรจะเป็นผู้ดำเนินการเบิกวัสดุแทน รายละเอียดการเบิกวัสดุของบุคลากรแต่ละเดือนของปีงบประมาณ 2566 แสดงดังตารางที่ 8

ตารางที่ 8 จำนวนการเบิกจ่ายวัสดุของบุคลากร

ผู้ขอเบิก	ต.ค.	พ.ย.	ธ.ค.	ม.ค.	ก.พ.	มี.ค.	เม.ย.	พ.ค.	มิ.ย.	ก.ค.	ส.ค.	ก.ย.	รวม
น.ส.สินี กะวิ													0
นางสุกัญญา มาประกอบ	2		1	2		2		2	2		1		12
นายนิติธร อุ่นคำปา			1		1		1	1	1	1			6
นางกฤติยา ต๊ะประจักษ์	1	1			1					1			4
นางปิยภรณ์ คำเที่ยง		1	1	1		1	1		1	1	1		8
นายกชกร เขียวอรุณ		1							1	2			4
น.ส.ภรมาศ เรือนทอง	1			2		2			2	1		1	9
นายอุเทน ทองสาย	1						1	1					3
น.ส.วัชรีย์ เหมดี	1		1	1			1			1			5
น.ส.อภิษฐา อินทร์หม่อม		1	1	3	2	1			2	3		1	14
น.ส.ปิยธิดา ถมยา	1		1		1	2	1	1	1				8
นางสุนารี แก้วม่วง		2	1	1	1	1		1	2	1			10

ผู้ขอเบิก	ต.ค.	พ.ย.	ธ.ค.	ม.ค.	ก.พ.	มี.ค.	เม.ย.	พ.ค.	มิ.ย.	ก.ค.	ส.ค.	ก.ย.	รวม
น.ส.นลินี เมืองจันทร์	1	1		2		1			3		2	2	12
น.ส.ยุวดี จันคำหล้า	1	1	1	2	1	1			1	1			9
น.ส.ณัฐณิชา อิมทอง	1		1	1	1		1		1	1	1		8
น.ส.พัฒนภัคธิดา ใจเงิน		1						1		1			3
นายพลวัฒน์ สืออด		1	1	2	1			1	1				7
รวม	10	10	10	17	9	11	6	8	18	14	5	4	122

จากจำนวนการเบิกวัสดุของบุคลากรปีงบประมาณ 2566 เปรียบเทียบกับการเบิกวัสดุในปีงบประมาณ 2563-2565 มีการเบิกจ่ายวัสดุลดลง โดยลดลงจากปีงบประมาณ 2565 ร้อยละ 20.78 ลดลงจากปีงบประมาณ 2564 ร้อยละ 28.24 รายละเอียดดังตารางที่ 9

ตารางที่ 9 เปรียบเทียบจำนวนการเบิกวัสดุของบุคลากร

ลำดับ	ชื่อ-สกุล	จำนวนใบเบิก			
		2563	2564	2565	2566
1	น.ส.สินี กะวิ	2	4	2	0
2	นายสุภเวช ชัดิเนตร	9			0
3	นางสุกัญญา มาประกอบ	16	25	15	12
4	นายนิติธร อุ่นคำปา	8	9	7	6
5	นางกฤติยา ต๊ะประจำ	7	12	8	4
6	นายกชกร เขียวอรุณ	5	8	2	4
7	น.ส.ภรมาศ เรือนทอง	15	14	11	9
8	นายอุเทน ทองสาย	4	6	6	3
9	น.ส.วัชรี เหมดี	14	10	11	5
10	น.ส.อภิชาญา อินทร์หม่อม	10	12	14	14
11	นางปิยาภร คำเที่ยง	12	13	11	8
12	น.ส.ปิยธิดา ถมยา	10	9	6	8
13	นางสุนารี แก้วม่วง	8	12	11	10
14	น.ส.ยุวดี จันคำหล้า	11	14	17	9

ลำดับ	ชื่อ-สกุล	จำนวนใบเบิก			
		2563	2564	2565	2566
15	น.ส.นลินี เมืองจันทร์	15	13	16	12
16	น.ส.ณัฐนิช อิ่มทอง	6	7	7	8
17	น.ส.พิณภัคธิมา ใจเงิน	0	2	3	3
18	นายพลวัฒน์ สือิด	0	0	7	7
รวม		152	170	154	122

4 การยืม-คืนเงินทดรองราชการ

การยืม-คืนเงินทดรองราชการปีงบประมาณ 2566 จากงบประมาณของกองบริการการศึกษา มีการดำเนินการยืม-คืนเงินทดรองราชการ 10 ครั้ง โดยดำเนินการยืมเงินจำนวน 319,440 บาท เมื่อเปรียบเทียบกับปีงบประมาณก่อนพบว่ามีเงินยืมเงินทดรองราชการลดลง ดังภาพที่ 4

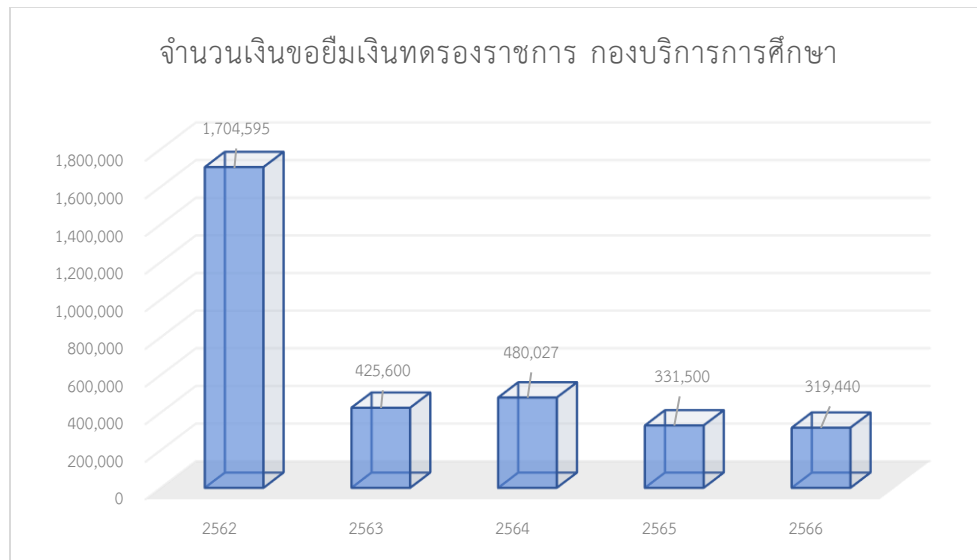

ภาพที่ 4 กราฟเปรียบเทียบจำนวนเงินยืมทดรองราชการของกองบริการการศึกษา

การดำเนินการยืมเงินจำนวน 319,440 บาท และดำเนินการเบิกจ่ายทั้งสิ้น 298,986 บาท และคืนเงินทดรองราชการ จำนวน 20,454 บาท ซึ่งดำเนินการยืม-คืนเงินทดรองราชการเป็นไปตามระเบียบ รายละเอียดดังตารางที่ 10

ตารางที่ 10 รายการยืม-คืนตราของราชการงบของกองบริการการศึกษา

ที่	รายการ	จำนวนครั้ง	จำนวนเงิน ขอยืม	จำนวนเบิก	จำนวน ส่งคืน
1	ค่าเช่าห้องประชุม	1	4,800	3,200	1,600
2	ค่าใช้จ่ายในการเดินทางไปราชการ	6	201,720	182,866	18,854
3	ค่าดวงตราไปรษณีย์	2	100,000	100,000	-
4	ค่าอาหารและเครื่องดื่ม	1	12,920	12,920	-
รวม		10	319,440	298,986	20,454

เมื่อเปรียบเทียบการยืมเงินตราของราชการดับปีงบประมาณ 2565 พบว่าการยืมเงินลดลง 12,100 บาท คิดเป็นร้อยละ 3.65 ลดลงจากปีงบประมาณ 2564 160,587 บาท คิดเป็นร้อยละ 7.71 ในส่วนของการคืนเงินตราของราชการที่เหลือจากการเบิกจ่ายแล้วนั้น ปีงบประมาณ 2566 มีการคืนเงินตราของราชการ ร้อยละ 6.40 ของจำนวนเงินยืม ซึ่งลดลงจากปีงบประมาณ 2565 ร้อยละ 52.87 โดยมีรายละเอียดดังตารางที่ 11

ตารางที่ 11 เปรียบเทียบการยืม-คืนเงินตราของราชการ

รายการ	ปีงบ 2562	ปีงบ 2563	ปีงบ 2564	ปีงบ 2565	ปีงบ 2566
จำนวนเงินขอยืม	1,704,595	425,600	480,027	331,500	319,440
จำนวนขอเบิก	1,464,896	345,977	330,654	288,105	298,986
จำนวนส่งคืน	239,699	79,623	149,373	43,395	20,454

การดำเนินการยืม-คืนเงินตราของราชการจากงบประมาณส่วนกลางของมหาวิทยาลัย เปรียบเทียบกับการยืมเงินตราของราชการกับปีงบประมาณก่อนหน้า พบว่าปีงบประมาณ 2566 มีการยืมเงินตราของราชการเพิ่มขึ้นจากปี 2565 เป็นจำนวนเงิน 578,155 บาท คิดเป็นร้อยละ 190.99 เพิ่มจากปี 2564 เป็นจำนวนเงิน 366,455 บาท คิดเป็นร้อยละ 71.24 รายละเอียดดังภาพที่ 5

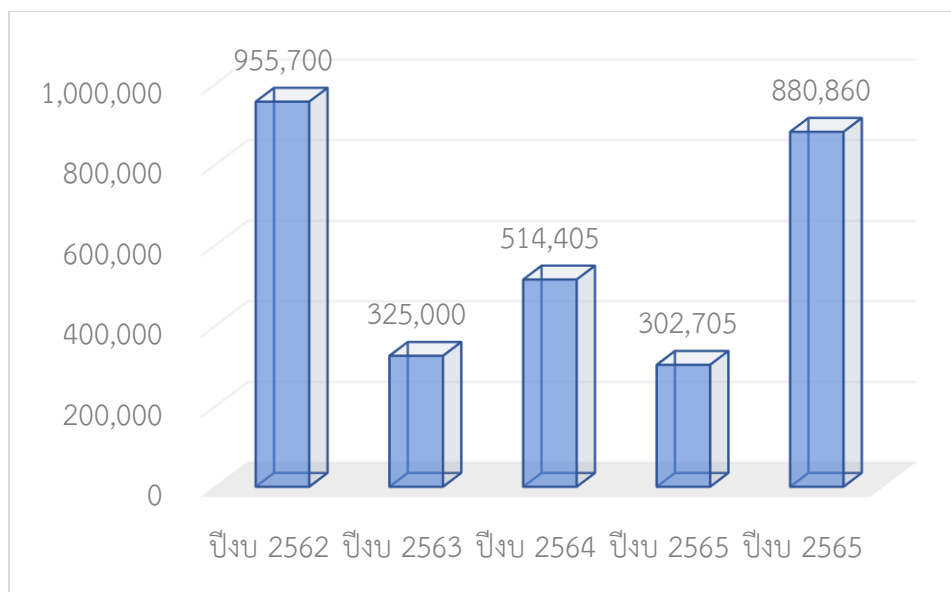

ภาพที่ 5 เปรียบเทียบการยืมเงินตรงราชการจากงบส่วนกลางของมหาวิทยาลัย

การดำเนินการยืม-คืนเงินตรงราชการจากงบประมาณส่วนกลางของมหาวิทยาลัย ดำเนินการ 27 ครั้ง เป็นจำนวนเงินทั้งสิ้น 880,860 บาท รายละเอียดดังตารางที่ 12

ตารางที่ 12 การยืม-คืนเงินตรงราชการจากงบส่วนกลางของมหาวิทยาลัย

ที่	รายการ	จำนวนครั้ง	จำนวนเงิน ขอยืม	จำนวนเบิก	จำนวน ส่งคืน
1	ค่าใช้จ่ายในการเดินทางไปราชการ	8	439,140	369,214	69,926
2	ค่าตอบแทนการประชุม	7	174,800	143,200	31,600
3	ค่าอาหารและเครื่องดื่ม	9	225,920	221,255	4,665
4	ค่าเช่าห้องประชุม	1	14,000	12,000	2,000
5	ค่าตอบแทน	2	27,000	26,600	400.00
รวม		27	880,860	772,269	108,591

สรุปการดำเนินการยืม-คืนเงินตรงราชการปีงบประมาณ 2566 ดำเนินการยืมจำนวน 37 ครั้ง รวมเป็นเงินทั้งสิ้น 1,200,300 บาท โดยดำเนินการเพิ่มขึ้นจากปีงบประมาณ 2565 เป็นจำนวนเงิน 566,095 บาท คิดเป็นร้อยละ 89.26 รายละเอียดดังภาพที่ 6 และตารางที่ 13

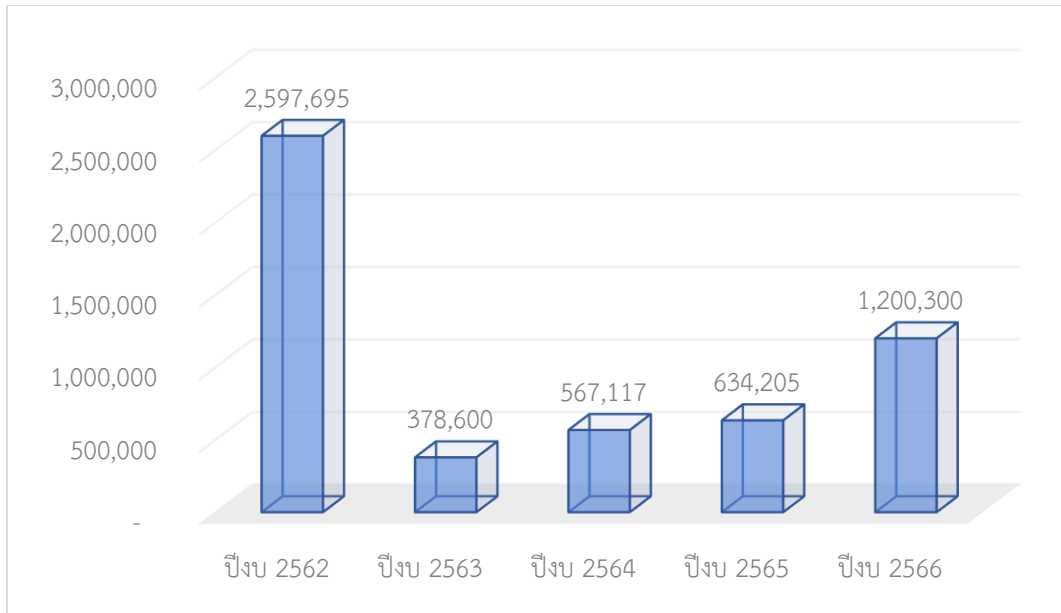

ภาพที่ 6 เปรียบเทียบจำนวนเงินยืมตราพระราชการ

ตารางที่ 13 การยืม-คืนเงินตราพระราชการปีงบประมาณ 2566

ที่	รายการ	จำนวน ครั้ง	จำนวนเงิน ขอยืม	จำนวนเงิน ที่ขอเบิก	จำนวน ส่งคืน
1	ค่าเช่าห้องประชุม	2	18,800	15,200	3,600
2	ค่าใช้จ่ายในการเดินทางไปราชการ	14	640,860	552,080	88,780
3	ค่าดวงตราไปรษณีย์	2	100,000	100,000	-
4	ค่าตอบแทนการประชุม	7	174,800	143,200	31,600
5	ค่าตอบแทน	2	27,000	26,600	400
6	ค่าอาหารและเครื่องดื่ม	10	238,840	234,175	4,665
รวม		37	1,200,300	1,071,255	129,045

5 การเบิกจ่ายค่าตอบแทนการสอน

ปีงบประมาณ 2566 ดำเนินการเบิกจ่ายค่าตอบแทนการสอนเกินให้อาจารย์ 45 เรื่อง คิดเป็นเงินทั้งสิ้น 3,073,290 บาท โดยคณะที่มีการเบิกจ่ายค่าตอบแทนการสอนมากที่สุดคือ คณะมนุษยศาสตร์และสังคมศาสตร์ เป็นจำนวนเงิน 1,221,000 บาท โดยแบ่งเป็นค่าตอบแทนการสอนภาคปกติ 423,000 บาท ค่าตอบแทนการสอนภาคพิเศษ 759,880 บาท และค่าตอบแทนการสอนรายวิชาเปิดกรณีพิเศษ 38,120 บาท รายละเอียดดังตารางที่ 14

ตารางที่ 14 ข้อมูลการเบิกจ่ายค่าตอบแทนการสอนปีงบประมาณ 2566

ลำดับ	คณะ/รายการ	ภาคปกติ	ภาคพิเศษ	รายวิชาเปิดกรณีพิเศษ	อาจารย์พิเศษ	รวม
1	คณะครุศาสตร์	731,400			165,150	896,550
2	คณะวิทยาศาสตร์และเทคโนโลยี	279,000		25,200		304,200
3	คณะมนุษยศาสตร์และสังคมศาสตร์	423,000	759,880	38,120		1,221,000
4	คณะวิทยาการจัดการ	162,000	90,900	52,200		305,100
5	คณะเทคโนโลยีอุตสาหกรรม	66,000		72,660		138,660
6	คณะเกษตรศาสตร์		9,900	720	28,800	39,420
7	วิทยาลัยนานาชาติ	120,000		27,360		147,360
8	วิทยาลัยน่าน	21,000				21,000
รวม		1,802,400	860,680	216,260	193,950	3,073,290

เมื่อเปรียบเทียบการเบิกจ่ายค่าตอบแทนการสอน 5 ปีย้อนหลัง พบว่าการเบิกจ่ายของปีงบประมาณ 2566 ลดลงจากปีก่อนหน้าทุกปีงบประมาณ โดยลดลงจากปีงบประมาณ 2565 เป็นจำนวนเงิน 1,610,020 บาท คิดเป็นร้อยละ 34.38 และลดลงจากปีงบประมาณ 2564 เป็นจำนวนเงิน 612,720 บาท คิดเป็นร้อยละ 16.62 รายละเอียดดังตารางที่ 15

ตารางที่ 15 ข้อมูลเปรียบเทียบการเบิกจ่ายค่าตอบแทนการสอน 5 ปี

รายการ	ปีงบประมาณ 2562	ปีงบประมาณ 2563	ปีงบประมาณ 2564	ปีงบประมาณ 2565	ปีงบประมาณ 2566
ค่าตอบแทนการสอน	4,635,190	3,845,970	3,686,010	4,683,310	3,073,290

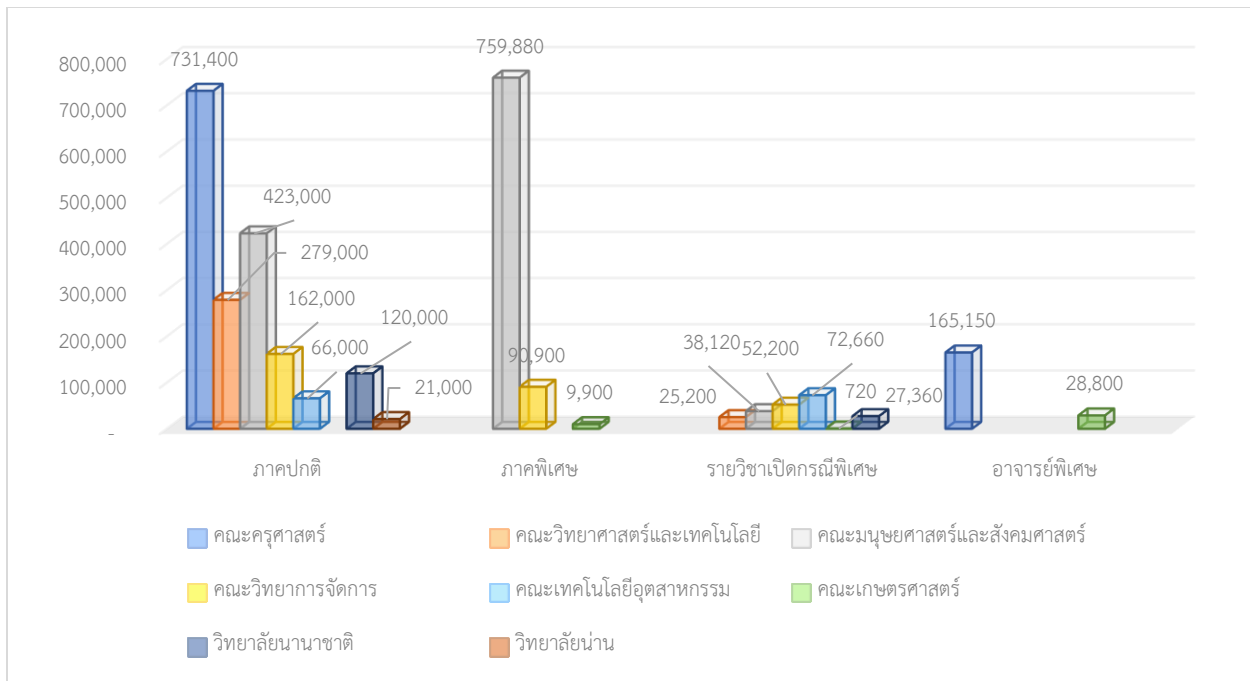

ภาพที่ 7 เปรียบเทียบการเบิกจ่ายค่าตอบแทนการสอนแยกตามประเภท

จากภาพที่ 7 มีการเบิกจ่ายค่าตอบแทนการสอนภาคปกติทั้งสิ้น 7 คณะ พบว่าคณะครุศาสตร์มีการเบิกจ่ายมากที่สุด เป็นจำนวนเงิน 731,400 บาท คิดเป็นร้อยละ 40.58 ของการเบิกจ่ายค่าตอบแทนการสอนภาคปกติ รองลงมาคือคณะมนุษยศาสตร์และสังคมศาสตร์ ที่เบิกจ่ายค่าตอบแทนการสอนเป็นจำนวน 423,000 บาท คิดเป็นร้อยละ 23.47 ลำดับที่ 3 คือ คณะวิทยาศาสตร์และเทคโนโลยี เป็นจำนวนเงิน 279,000 บาท คิดเป็นร้อยละ 15.48

การเบิกจ่ายค่าตอบแทนการสอนภาคพิเศษ มีการเบิกจ่ายค่าตอบแทนการสอนทั้งสิ้น 3 คณะ คณะมนุษยศาสตร์มีการเบิกจ่ายค่าตอบแทนมากที่สุด เป็นจำนวนเงิน 759,880 บาท คิดเป็นร้อยละ 88.29 ของการเบิกจ่ายค่าตอบแทนการสอนภาคพิเศษ

การเบิกจ่ายค่าตอบแทนการสอนรายวิชาเปิดกรณีพิเศษ มีการเบิกจ่ายค่าตอบแทนการสอนทั้งสิ้น 6 คณะ โดยคณะเทคโนโลยีอุตสาหกรรมเบิกจ่ายค่าตอบแทนสูงสุด เป็นจำนวนเงิน 72,660 บาท คิดเป็นร้อยละ 33.60 ลำดับที่ 2 คือคณะวิทยาการจัดการ เป็นจำนวนเงิน 52,200 บาท คิดเป็นร้อยละ 24.14

การเบิกจ่ายค่าตอบแทนการสอนอาจารย์พิเศษ มีการเบิกจ่ายค่าตอบแทนการสอนทั้งสิ้น 2 คณะ คือคณะครุศาสตร์ที่มีการเบิกจ่ายค่าตอบแทนเป็นจำนวนเงิน 165,150 บาท คิดเป็นร้อยละ 85.15 และคณะเกษตรศาสตร์ เป็นจำนวนเงิน 28,800 บาท คิดเป็นร้อยละ 14.85

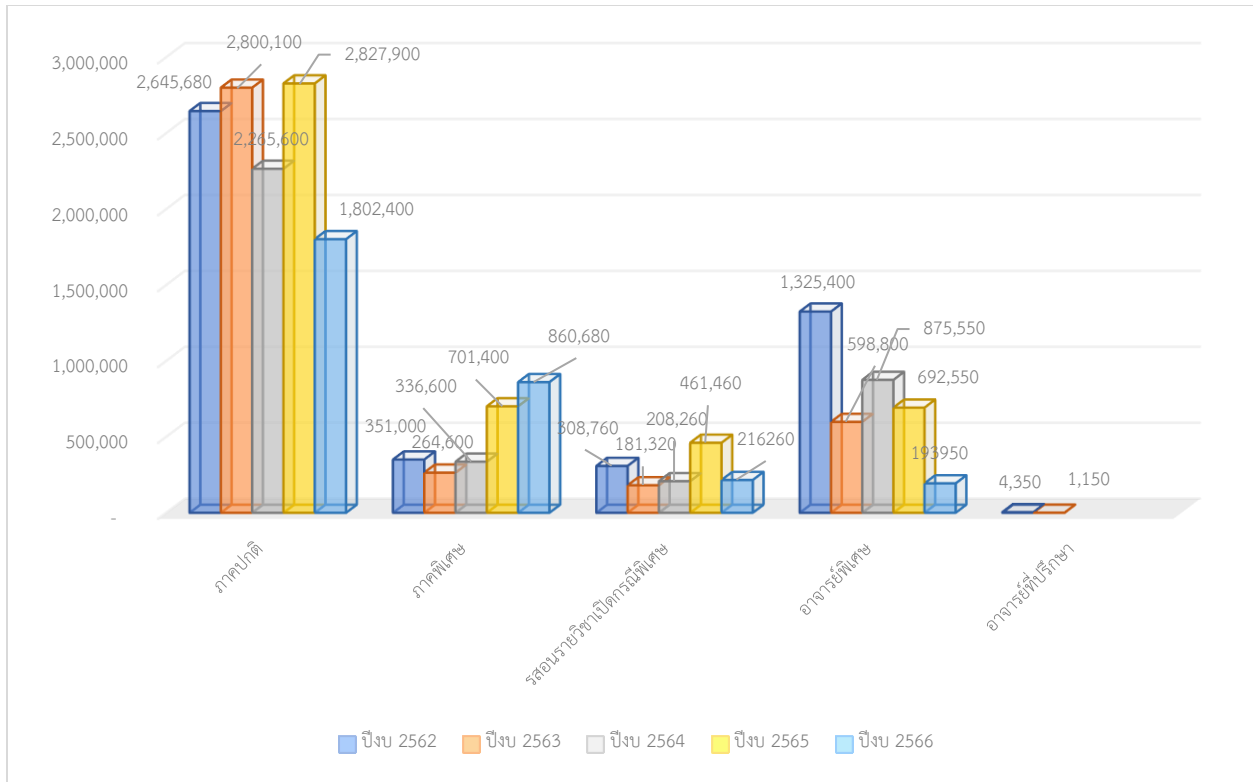

ภาพที่ 8 เปรียบเทียบการเบิกค่าตอบแทนการสอนแต่ละปีงบประมาณ แยกตามประเภทการเบิก

จากภาพที่ 8 การเบิกค่าตอบแทนการสอนภาคปกติ จะมีการเบิกมากที่สุดทุกปีงบประมาณหากเปรียบเทียบปีงบประมาณ 2566 กับ 4 ปีงบประมาณย้อนหลังพบว่าการเบิกจ่ายค่าตอบแทนการสอนภาคปกติลดลง โดยลดลงจากปีงบประมาณ 2565 เป็นจำนวนเงิน 1,025,500 บาท คิดเป็นร้อยละ 36.26

การเบิกค่าตอบแทนการสอนภาคพิเศษปีงบประมาณ 2566 มีการเบิกค่าตอบแทนการสอนเพิ่มขึ้น เป็นเงิน 159,280 บาท คิดเป็นร้อยละ 22.71 เนื่องจากในปีงบประมาณ 2566 คณะมนุษยศาสตร์และสังคมศาสตร์มีการเปิดรับนักศึกษาภาคพิเศษเพิ่มมากขึ้นทำให้มีการดำเนินการจัดการเรียนการสอนภาคพิเศษมากขึ้น

การเบิกค่าตอบแทนการสอนรายวิชาเปิดกรณีพิเศษ ปีงบประมาณ 2566 มีการเบิกค่าตอบแทนลดลงเป็นเงินทั้งสิ้น 245,200 บาท คิดเป็นร้อยละ 53.14

การเบิกค่าตอบแทนการสอนของอาจารย์พิเศษปีงบประมาณ 2566 การเบิกค่าตอบแทนการสอนลดลงเป็นเงินทั้งสิ้น 498,600 บาท คิดเป็นร้อยละ 71.99

การเบิกค่าตอบแทนอาจารย์ที่ปรึกษาไม่มีการดำเนินการเบิกค่าตอบแทนตั้งแต่ปีงบประมาณ 2565