



# รายงานการปฏิบัติงาน ประจำปี 2566



งานประชาสัมพันธ์  
การรับสมัครนักศึกษา

กองบริการการศึกษา สำนักงานอธิการบดี  
มหาวิทยาลัยราชภัฏอุตรดิตถ์

## คำนำ

รายงานการปฏิบัติงานของงานประชาสัมพันธ์การรับสมัครนักศึกษา ประจำปีการศึกษา ๒๕๖๖ จัดทำขึ้นเพื่อให้ทุกคนได้ทราบว่า งานประชาสัมพันธ์การรับสมัครนักศึกษา ที่เรียกกันสั้นๆว่า งานแนะแนวหาเด็กมาเรียนได้ปฏิบัติงานและภารกิจอะไรไปแล้วบ้าง ในปีงบประมาณที่ผ่านมา และมีปัญหาอุปสรรคที่ได้รับ การแก้ไขในระดับปฏิบัติการหรือระดับบริหารอย่างไรบ้างและอนาคต ต้องดำเนินการอย่างไร ทั้งนี้งานประชาสัมพันธ์การรับสมัครศึกษามีเจ้าหน้าที่ประจำแค่ ๑ คนและได้จ้างเจ้าหน้าที่นอกกรอบอีก ๒ คน ทำให้สามารถปฏิบัติงานได้เท่าที่จะมีศักยภาพเพียงพอซึ่งต้องประกอบกับงบประมาณที่ได้จากมหาวิทยาลัยด้วยเช่นกัน

ขอขอบคุณคณะผู้บริหารมหาวิทยาลัยที่สนับสนุนงบประมาณดำเนินการและขอขอบคุณผู้อำนวยการกองบริการการศึกษาที่อำนวยความสะดวกและบุคลากรกองบริการการศึกษาทุกคนที่ช่วยดำเนินงานให้ผ่าน ลุล่วงไปด้วยดี

งานประชาสัมพันธ์การรับสมัครนักศึกษา

พฤศจิกายน ๒๕๖๖

## สารบัญ

งานประชาสัมพันธ์การรับสมัครนักศึกษา-----

บุคลากรของงานประชาสัมพันธ์การรับสมัครนักศึกษา-----

ภาระงานหลักของงาน-----

รายงานการปฏิบัติงาน ปีการศึกษา ๒๕๖๖-----

ปัญหาและอุปสรรคและแนวทางแก้ไข-----

ภาคผนวก-----

## งานประชาสัมพันธ์การรับสมัครนักศึกษา ปี ๒๕๖๖

งานประชาสัมพันธ์การรับสมัครนักศึกษา เป็นงานหนึ่งในสังกัดกองบริการการศึกษาเริ่มตั้งแต่สมัยที่ยังเป็นสำนักส่งเสริมวิชาการ จนปีการศึกษา ๒๕๔๙ ได้เติบโตเป็นงานรับนักศึกษามีเจ้าหน้าที่ทั้งหมด ๔ คน แบ่งเป็น เจ้าหน้าที่รับสมัครและดำเนินการประจำสำนักงาน ๑ คน และออกแนะแนวภาคสนามพร้อมกับการรับสมัครนักศึกษาถึงโรงเรียน ๓ คน มีการสอบคัดเลือกนักศึกษา โดยมีห้องรับสมัครและให้คำแนะนำผู้สมัครเป็นของตนเอง ด้วยการรับสมัครช่วงนั้นเป็นแบบเดินเข้าสมัครในมหาวิทยาลัยหรือสมัครผ่านครูแนะแนวในสถานศึกษา ส่วนเงินค่าสมัครก็ใช้วิธีซื้อธนาณัติแลกเงินส่งมาที่มหาวิทยาลัย เมื่อนักเรียนเข้ามาสมัครก็จะมีเจ้าหน้าที่ต้อนรับ มีสื่อประชาสัมพันธ์ในรูปแบบวิดีโอแนะนำสาขาวิชาให้ดูและตัดสินใจ มีแผ่นพับสำหรับการเป็นสื่อกลางในการติดต่อกับมหาวิทยาลัย

เมื่อถึงยุคของสื่อดิจิทัลและโซเชียลมีเดียและนโยบายของมหาวิทยาลัยงานรับนักศึกษาจึงย่อส่วนลงมาเหลือเจ้าหน้าที่ ๑ คนคือนักประชาสัมพันธ์ด้วยทุกอย่างจะดำเนินการผ่านโซเชียลมีเดีย แต่เมื่อปฏิบัติงานจริงๆ เพื่อความคล่องตัวของการทำงานจำเป็นต้องมีเจ้าหน้าที่ช่วยงานอีกน้อย ๒ คน แต่ก็ยังไม่สมบูรณ์จนถึงขั้นที่จะแข่งขันกับมหาวิทยาลัยใหญ่ที่มีชื่อเสียงได้

ปัจจุบันงานประชาสัมพันธ์การรับสมัครนักศึกษามีเจ้าหน้าที่เป็นพนักงานมหาวิทยาลัย ๑ คนและมีเจ้าหน้าที่นอกกรอบ ๒ คนมีหน้าที่ดำเนินการภายใต้กรอบภาระงานที่ให้ไว้กับมหาวิทยาลัยตามเท่าที่จะปฏิบัติงานได้ตามโอกาสความเหมาะสมและงบประมาณดำเนินการ

บุคลากรของงานประชาสัมพันธ์การรับสมัครนักศึกษา



นางสาวสินี กะวิ

ผู้อำนวยการกองบริการการศึกษา



นายชกร เขียวอรุณ

นักประชาสัมพันธ์



นายวรจ ผงแสง  
เจ้าหน้าที่ปฏิบัติงานรับสมัคร



นางสาวสุริดา งามลักษณ์  
เจ้าหน้าที่ปฏิบัติงานแนะแนว

ภาระงานหลักของงานประชาสัมพันธ์การรับสมัครนักศึกษา

ที่	ภาระงาน	ช่วงเวลาปฏิบัติงาน
๑	งานการวางแผนการรับสมัครนักศึกษา	มกราคม – มีนาคม
๒	การสำรวจกลุ่มผู้เรียน	กุมภาพันธ์ - มีนาคม
๓	การผลิตสื่อประชาสัมพันธ์	ตุลาคม – กันยายน
๔	การจัดทำแผนการแนะแนวสถานศึกษา	พฤษภาคม – สิงหาคม และ พฤศจิกายน – มกราคม
๕	การดำเนินการแนะแนวสถานศึกษา	พฤษภาคม – สิงหาคม และ ธันวาคม – มกราคม
๖	การเข้าร่วมกิจกรรมงานวิชาการของสถานศึกษา	พฤศจิกายน – มกราคม
๗	การสร้างเครือข่ายร่วมการประชาสัมพันธ์ในสถานศึกษา	ตุลาคมและพฤษภาคม
๘	การรับสมัครนักศึกษา	สิงหาคม – มิถุนายน
๙	การจัดการเพชรรับสมัครนักศึกษา	ตุลาคม – กันยายน
๑๐	การบริการให้คำปรึกษา แนะนำการสมัครเรียน	ตุลาคม – กันยายน
๑๑	การสำรวจและวิเคราะห์ความคิดเห็นของผู้สมัคร	กันยายน – มิถุนายน
๑๒	การจัดทำสถิติและรายงานผลการสมัครเรียน	กันยายน – มิถุนายน
๑๓	การประชาสัมพันธ์เผยแพร่ข้อมูลการสมัครเรียน ไปในเพจของสถานศึกษา	กันยายน – มิถุนายน
๑๔	การจัดประชุมครูแนะแนวสถานศึกษา	พฤษภาคม - มิถุนายน

## รายงานการปฏิบัติงาน ปีการศึกษา ๒๕๖๖

### งานที่ ๑

#### งานการวางแผนการรับสมัครนักศึกษา

งานวางแผนการรับสมัครนักศึกษานี้ ต้องรับช่วงและนโยบายจากมหาวิทยาลัยเพื่อนำมาวิเคราะห์หาช่วงเวลาการรับสมัครนักศึกษา ซึ่งจะได้ช่วงเวลาการรับสมัคร ดังนี้

รอบที่ ๑ รับสมัครตั้งแต่วันที่ ๙ สิงหาคม ๒๕๖๕ - วันที่ ๑๔ ตุลาคม ๒๕๖๕

รอบที่ ๒ รับสมัครตั้งแต่วันที่ ๑๕ ตุลาคม ๒๕๖๕ - วันที่ ๑๐ กุมภาพันธ์ ๒๕๖๖

รอบที่ ๓ รับสมัครตั้งแต่วันที่ ๑๑ กุมภาพันธ์ ๒๕๖๖ - วันที่ ๑๗ เมษายน ๒๕๖๖

รอบที่ ๔ รอบ WALK-IN รับสมัครจนถึงวันที่ วันที่ ๑๙ พฤษภาคม ๒๕๖๖



Uttaradit Rajabhat University SMART URU

# #DEK66

มหาวิทยาลัยราชภัฏอุดรดิตถ์ เปิดรับสมัครนักศึกษาใหม่ ประจำปีการศึกษา 2566

## รอบที่ 1 SmartURU

ตั้งแต่ **วันที่ 9 ส.ค. - 14 ส.ค. 2565**

ดำเนินการรับสมัครออนไลน์ เว็บไซต์ <http://academic.unu.ac.th/smarturu>

ประกาศรายชื่อผู้ผ่านการสมัคร วันที่ 20 ส.ค. 2565

\*\* ศิษย์ราชภัฏอุดรดิตถ์เป็นศิษย์ราชภัฏแห่งมหาวิทยาลัย "



Uttaradit Rajabhat University มหาวิทยาลัยราชภัฏอุดรดิตถ์

เปิดรับสมัครนักศึกษาใหม่ ประจำปีการศึกษา 2566

# รอบที่ 2

ตั้งแต่วันที่ **15 ส.ค. 2565 - 10 ก.พ. 2566**

ดำเนินการรับสมัครออนไลน์ เว็บไซต์ <http://academic.unu.ac.th/smarturu>

ประกาศรายชื่อผู้ผ่านการสมัคร วันที่ 15 ก.พ. 2566

SMART URU



มหาวิทยาลัยราชภัฏอุดรดิตถ์

เปิดรับสมัครนักศึกษาใหม่ 2566

# รอบที่ 3

ตั้งแต่วันที่ **11 ก.พ. - 17 เม.ย. 2566**

ประกาศรายชื่อผู้ผ่านการสมัคร วันที่ 21 เม.ย. 2566

ดำเนินการรับสมัครออนไลน์ เว็บไซต์ <http://academic.unu.ac.th/smarturu>



**สมัครด้วยตนเอง**

**รายละเอียด**

- สามารถสมัครด้วยตนเองได้ที่ ห้องงานรับสมัคร กองบริการการศึกษา อาคารภูมิราชภัฏ ชั้น ตามวันเวลาดังกล่าว
- จันทร์-ศุกร์ เวลา 08.30 - 16.30 น.
- ยื่นทะเบียนรายงานตัวเป็นนักศึกษาใหม่ และชำระค่าธรรมเนียมการศึกษา (ค่าเทอม)

**เปิดรับสมัครนักศึกษาใหม่**

ประจำปีการศึกษา 2566 รอบที่ 4

# WALK IN

สมัครได้ตั้งแต่วันที่ - 19 พ.ค. 2566

**เอกสารที่ต้องเตรียมมา**

- บัตรประจำตัวประชาชน
- ทะเบียนบ้าน (ลงชื่อ ยึดบัตรประจำตัว)
- ใบแสดงผลการเรียน ป.พ. หรือ ส.น.

ศิษย์ราชภัฏอุดรดิตถ์เพิ่มเติมตามประกาศของ มหาวิทยาลัย

## งานที่ ๒

### การสำรวจกลุ่มผู้เรียน

การสำรวจกลุ่มผู้เรียนเป็นข้อมูลพื้นฐานที่สำคัญเพราะจะทำให้ทราบจำนวนนักเรียนของแต่ละสถานศึกษาและแต่ละจังหวัดในการจัดกลุ่มของนักเรียนกลุ่มเป้าหมายในการเข้าไปแนะนำประชาสัมพันธ์การรับสมัครนักศึกษาในแต่ละปี

สำหรับแหล่งข้อมูลที่มาของจำนวนนักเรียน นักศึกษามากจาก เว็บไซต์ของ สำนักงานคณะกรรมการการศึกษาขั้นพื้นฐาน (ระบบสารสนเทศเพื่อการบริหารการศึกษา) [https://data.bopp-obec.info/emis/index.php?fbclid=IwARotlRuDGU๓kADl๑๑keljXGgxp๔ozZLCS๐๙mafL0cs\\_sWyrs6AIWprVC๐yr๖AiWprVC๐](https://data.bopp-obec.info/emis/index.php?fbclid=IwARotlRuDGU๓kADl๑๑keljXGgxp๔ozZLCS๐๙mafL0cs_sWyrs6AIWprVC๐yr๖AiWprVC๐)

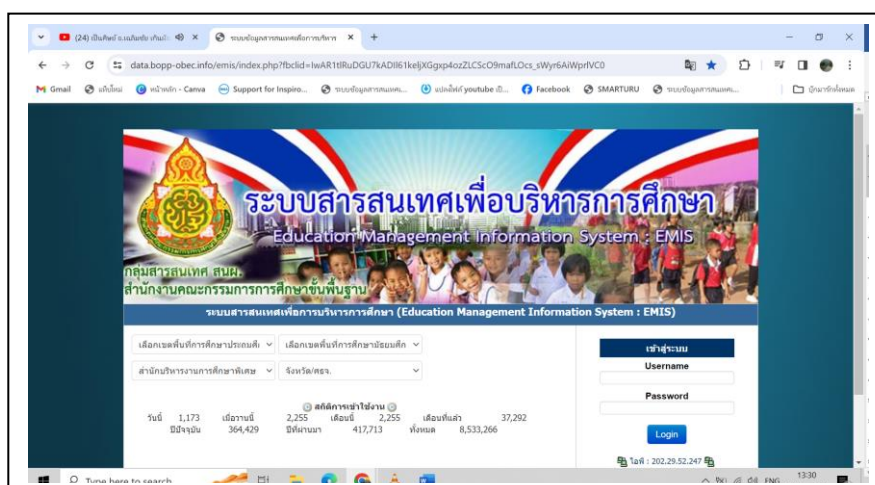





**ตารางที่ ๕ จำนวนนักเรียนมัธยมศึกษาปีที่ ๖ ของโรงเรียนในเขตจังหวัดอุทัย**

ที่	ชื่อสถานศึกษา	ที่อยู่	จำนวนนักเรียนชาย	จำนวนนักเรียนหญิง	รวม
๒๕	โรงเรียนศรีนคร	หมู่ที่ ๓ บ้านศรีนคร ตำบลศรีนคร อำเภอศรีนคร จังหวัดอุทัย รหัสไปรษณีย์ ๖๕๑๑๐ โทรศัพท์ ๐-๕๕๖๕๒-๒๕๘๘ โทรสาร ๐-๕๕๖๕๒-๒๕๘๘	๕๑	๕๓	๑๐๔
๒๖	โรงเรียนทุ่งเสลี่ยมชนูปถัมภ์	หมู่ที่ ๓ บ้านหนองนา ตำบลทุ่งเสลี่ยม อำเภอทุ่งเสลี่ยม จังหวัดอุทัย รหัสไปรษณีย์ ๖๕๑๕๐ โทรศัพท์ ๐-๕๕๖๕๕-๙๒๑๗ โทรสาร ๐-๕๕๖๕๕-๙๒๑๗	๑๑๒	๑๓๖	๒๔๘
๒๗	โรงเรียนชัยมงคลพิทยา	หมู่ที่ ๙ บ้านบ้านใหม่ไชยมงคล ตำบลเขาแก้วศรีสมบูรณ์ อำเภอทุ่งเสลี่ยม จังหวัดอุทัย รหัสไปรษณีย์ ๖๕๑๓๐ โทรศัพท์ ๐-๕๕๖๒๒-๕๑๐๗ โทรสาร ๐-๕๕๖๒๒-๕๑๐๗	๑๓	๑๕	๒๘
๒๘	โรงเรียนมัธยมศึกษาเทศบาลเมืองสุวรรณโลก	ถนนเกษมราษฎร์ (สี่แยกไฟแดงวัดสว่างอารมณ์) อ.สุวรรณโลก จ.อุทัย	-	-	๑๕๐
๒๙	โรงเรียนเทศบาลสุวรรณโลกประชาสรรค์	๑๕๙/๑๐ ถนนโรงพยาบาลสุวรรณโลก อ.สุวรรณโลก จ.อุทัย	-	-	๗๕
๓๐	โรงเรียนเทศบาลไทยชุมพล ตำราประชาสรรค์	๕๐๐ ถนนจรดวิถีถ่อง ตำบลธานี อำเภอเมือง จังหวัดอุทัย	-	-	๑๓๕
รวม					

**นักเรียนในเขตจังหวัดแพร่**

**ตารางที่ ๑ จำนวนนักเรียนมัธยมศึกษาปีที่ ๖ ของโรงเรียนในเขตจังหวัดแพร่ ปีการศึกษา ๒๕๖๒**

ที่	ชื่อสถานศึกษา	ที่อยู่	จำนวนนักเรียนชาย	จำนวนนักเรียนหญิง	รวม
๑	โรงเรียนวิจิตรวิจิตรศึกษา	หมู่ที่ ๑ บ้านใหม่ ตำบลเมือง อำเภอเมืองแพร่ จังหวัดแพร่ รหัสไปรษณีย์ ๕๕๐๐ โทรศัพท์ ๐๕๕๕๕๕๕๕ โทรสาร ๐๕๕๕๕๕๕๐	๖๓	๖๗	๑๓๐
๒	โรงเรียนสิริวิจิตรศึกษา	หมู่ที่ ๑ บ้านวังงิ้ว ตำบลวังงิ้ว อำเภอเมืองแพร่ จังหวัดแพร่ รหัสไปรษณีย์ ๕๕๐๐ โทรศัพท์ ๐๕๕๕๕๕๕๕ โทรสาร ๐๕๕๕๕๕๕๐	๖๖	๖๑	๑๒๗
๓	โรงเรียนเมืองแพร่	หมู่ที่ ๑๒ หมู่ที่ ๒ บ้านป่าแงะ อำเภอเมืองแพร่ จังหวัดแพร่ รหัสไปรษณีย์ ๕๕๐๐ โทรศัพท์ ๐๕๕๕๕๕๕๕ โทรสาร ๐๕๕๕๕๕๕๐	๑๖	๑๙	๓๕
๔	โรงเรียนบ้านไร่ศึกษา	หมู่ที่ ๑๑ บ้านบ้านไร่ ตำบลบ้านไร่ อำเภอเมืองแพร่ จังหวัดแพร่ รหัสไปรษณีย์ ๕๕๐๐ โทรศัพท์ ๐๕๕๕๕๕๕๖ โทรสาร ๐๕๕๕๕๕๕๖	๑๑	๒๕	๓๖
๕	โรงเรียนท่าคันโทศึกษา	หมู่ที่ ๕ บ้านท่าคันโท ตำบลท่าคันโท อำเภอเมืองแพร่ จังหวัดแพร่ รหัสไปรษณีย์ ๕๕๐๐ โทรศัพท์ ๐๕๕๕๕๖๖๗ โทรสาร ๐๕๕๕๕๖๖๖	๑๕	๑	๑๖
๖	โรงเรียนท่าม่วงศึกษา	หมู่ที่ ๑๑ บ้านท่าม่วง ตำบลท่าม่วง อำเภอเมืองแพร่ จังหวัดแพร่ รหัสไปรษณีย์ ๕๕๐๐ โทรศัพท์ ๐๕๕๕๕๗๗๗ โทรสาร ๐๕๕๕๕๗๗๗	๓	๖	๙

**ตารางที่ ๒ จำนวนนักเรียนมัธยมศึกษาปีที่ ๖ ของโรงเรียนในเขตจังหวัดแพร่**

ที่	ชื่อสถานศึกษา	ที่อยู่	จำนวนนักเรียนชาย	จำนวนนักเรียนหญิง	รวม
๗	โรงเรียนอภินิหารศึกษา	หมู่ที่ ๖ บ้านวังงิ้ว ตำบลวังงิ้ว อำเภอเมืองแพร่ จังหวัดแพร่ รหัสไปรษณีย์ ๕๕๑๐ โทรศัพท์ ๐๕๕๕๗๗๗๗ โทรสาร ๐๕๕๕๗๗๗๗	๕๖	๓๓	๘๙
๘	โรงเรียนดงวิทยานุกูล	หมู่ที่ ๖ บ้านดงวิทยานุกูล ตำบลบ้านดง อำเภอเมืองแพร่ จังหวัดแพร่ รหัสไปรษณีย์ ๕๕๑๐ โทรศัพท์ ๐๕๕๕๗๗๗๗ โทรสาร ๐๕๕๕๗๗๗๗	๓๐	๖๗	๙๗
๙	โรงเรียนวังทองศึกษา	หมู่ที่ ๖ บ้านดงวิทยานุกูล ตำบลบ้านดง อำเภอเมืองแพร่ จังหวัดแพร่ รหัสไปรษณีย์ ๕๕๑๐ โทรศัพท์ ๐๕๕๕๗๗๗๗ โทรสาร ๐๕๕๕๗๗๗๗	๑๕	๘	๒๓
๑๐	โรงเรียนวังทองศึกษา	หมู่ที่ ๓ บ้านดงวิทยานุกูล ตำบลดงวิทยานุกูล อำเภอเมืองแพร่ จังหวัดแพร่ รหัสไปรษณีย์ ๕๕๑๐ โทรศัพท์ ๐๕๕๕๗๗๗๗ โทรสาร ๐๕๕๕๗๗๗๗	๑๑	๒๕	๓๖
๑๑	โรงเรียนดงวิทยานุกูล	หมู่ที่ ๖ บ้านดงวิทยานุกูล ตำบลบ้านดง อำเภอเมืองแพร่ จังหวัดแพร่ รหัสไปรษณีย์ ๕๕๑๐ โทรศัพท์ ๐๕๕๕๗๗๗๗ โทรสาร ๐๕๕๕๗๗๗๗	๕๘	๑๐๙	๑๖๗
๑๒	โรงเรียนดงวิทยานุกูล	หมู่ที่ ๑๑ บ้านดงวิทยานุกูล ตำบลดงวิทยานุกูล อำเภอเมืองแพร่ จังหวัดแพร่ รหัสไปรษณีย์ ๕๕๑๐ โทรศัพท์ ๐๕๕๕๗๗๗๗ โทรสาร -	๓๐	๖๕	๙๖

**ตารางที่ ๓ จำนวนนักเรียนมัธยมศึกษาปีที่ ๖ ของโรงเรียนในเขตจังหวัดแพร่**

ที่	ชื่อสถานศึกษา	ที่อยู่	จำนวนนักเรียนชาย	จำนวนนักเรียนหญิง	รวม
๑๓	โรงเรียนบ้านกาศประชาบาล	หมู่ที่ ๕ บ้านบ้านหนองช้างน้ำ ตำบลบ้านกาศ อำเภอสูงเม่น จังหวัดแพร่ รหัสไปรษณีย์ ๕๕๑๑๐ โทรศัพท์ ๐-๕๕๖๕๒-๒๖๒๓ โทรสาร ๐-๕๕๖๕๒-๒๖๒๓	๑๒	๕	๑๗
๑๔	โรงเรียนวิไลเกียรติคุณศึกษา	หมู่ที่ ๗ บ้านดงวิทยานุกูล ตำบลดงวิทยานุกูล อำเภอเมืองแพร่ จังหวัดแพร่ รหัสไปรษณีย์ ๕๕๑๐๐ โทรศัพท์ ๐-๕๕๖๕๒-๓๓๗๗ โทรสาร ๐-๕๕๖๕๒-๓๓๗๗	๔๐	๕๘	๙๘
๑๕	โรงเรียนวิจิตรศึกษา	หมู่ที่ ๘ บ้านบ้านใหม่ ตำบลวังงิ้ว อำเภอวังงิ้ว จังหวัดแพร่ รหัสไปรษณีย์ ๕๕๑๖๐ โทรศัพท์ ๐-๕๕๖๕๕-๙๑๐๒ โทรสาร ๐-๕๕๖๕๕-๙๑๐๒	๕๖	๙๖	๑๕๒
๑๖	โรงเรียนธรรมสารศึกษา	หมู่ที่ ๕ บ้านแม่ทอง, แม่กระต้อม ตำบลธรรมสาร อำเภอวังจั่น จังหวัดแพร่ รหัสไปรษณีย์ ๕๕๑๖๐ โทรศัพท์ ๐-๕๕๖๕๕-๙๖๐๙ โทรสาร ๐-๕๕๖๕๕-๙๖๐๙	๒๐	๑๕	๓๕
๑๗	โรงเรียนราชประชานุเคราะห์ ๒๕	หมู่ที่ ๕ บ้านบ้านแมงป่อง ตำบลแมงป่อง อำเภอเมืองแพร่ จังหวัดแพร่ รหัสไปรษณีย์ ๕๕๑๑๐ โทรศัพท์ ๐-๕๕๖๕๕-๗๓๕๕ โทรสาร ๐-๕๕๖๕๕-๗๓๕๕	๓๒	๒๗	๕๙
๑๘	โรงเรียนกีฬาองค์การบริหารส่วนจังหวัดแพร่(พัฒนาประชาอุบล)	ตั้งอยู่เลขที่ ๓๖๘ ถนนเสียดคลองชลประทาน หมู่ ๒ ตำบลทุ่งแก้ว อำเภอหนองม่วงไข่ จังหวัดแพร่ รหัสไปรษณีย์ ๕๕๑๗๐ โทรศัพท์ ๐๕๕-๖๕๒๒๕๕ โทรสาร ๐๕๕-๖๕๒๒๕๕	๑๕	๒๕	๔๐



### งานที่ ๓ การผลิตสื่อประชาสัมพันธ์

การผลิตสื่อประชาสัมพันธ์มีวัตถุประสงค์หลักเพื่อใช้เป็นจุดสนใจของนักเรียนเพื่อให้ความสนใจในมหาวิทยาลัย สาขาวิชาและกิจกรรมต่างๆ อีกทั้งเป็นการแสดงตัวตนและคุณลักษณะของมหาวิทยาลัย ดังนั้นสื่อประชาสัมพันธ์จึงมีรูปแบบที่หลากหลายไม่ว่า แบบเนอร์ภาพนิ่ง วิดีโอที่ใช้เผยแพร่ไม่ว่าจะในโซเชียลเน็ตเวิร์คหรือเผยแพร่เวลาที่เข้าแนะแนวประชาสัมพันธ์การรับสมัครนักศึกษาในโรงเรียน

สื่อที่ใช้ประชาสัมพันธ์ในการแนะแนวการศึกษา มีดังต่อไปนี้

#### ๑.วิดีโอแนะนำมหาวิทยาลัย



#### ๒.วิดีโอแนะนำบรรยากาศและการใช้ชีวิตของนักศึกษาหลังเลิกเรียน



#### ๓.วิดีโอแนะนำนักศึกษาใหม่ ปี ๒๕๖๖



๔.วิดีโอแนะนำการสมัครเรียน

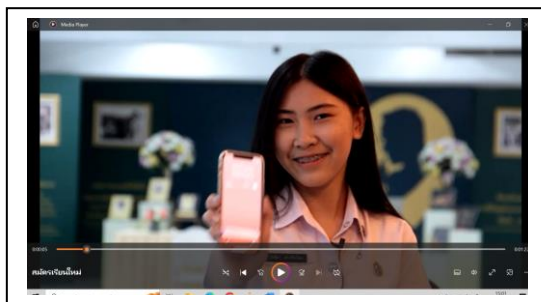

๕.วิดีโอแนะนำการสอบสัมภาษณ์

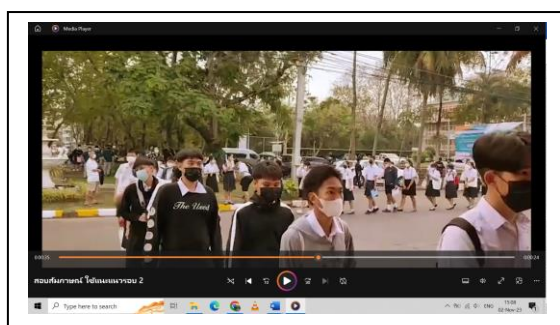

๖.วิดีโอแนะนำกิจกรรมและสวัสดิการต่างๆเช่น กีฬาระหว่างคณะ (หางนกยูง) กิจกรรมเดินไหว้ศาลาหอพัก โรงอาหาร ฯลฯ

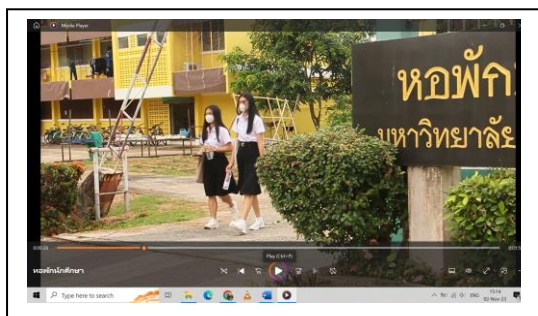
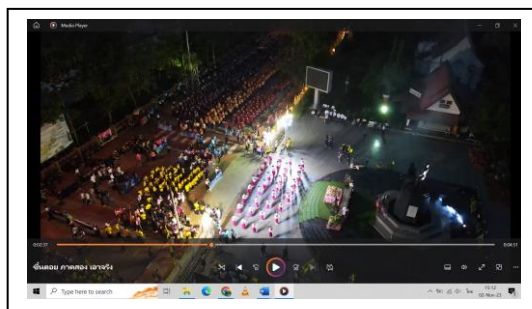

## การผลิตสื่อประชาสัมพันธ์ประเภทแบนเนอร์เพื่อสร้างความเข้าใจในการรับสมัครนักศึกษา

### ๑. กำหนดการรับสมัครนักศึกษา



### ๒. การประกาศผลการสอบหรืออื่นๆ



### งานที่ ๔ การจัดทำแผนการแนะแนวสถานศึกษา

การจัดทำแผนแนะแนวสถานศึกษา เริ่มต้นด้วยการวางแผนจัดหมวดหมู่ของโรงเรียน สถานศึกษาในรูปแบบที่เน้นความง่ายในการเข้าแนะแนว โดยจะเริ่มต้นที่จังหวัดน่าน แพร่ สุโขทัยและอุตรดิตถ์ตามลำดับ เริ่มตั้งแต่เดือนมิถุนายนของทุกปี ดังต่อไปนี้

รายงานการปฏิบัติงานแนะแนวประชาสัมพันธ์การรับสมัครนักศึกษา ปีการศึกษา ๒๕๖๖

ตามโครงการการแนะแนวการศึกษาเพื่อยกระดับคุณภาพการศึกษาให้ตรงกับความต้องการของตลาดแรงงาน ประจำปีสอนพุทธศักราช ๒๕๖๕ |

ที่	วันที่	สถานศึกษา	ที่อยู่	เวลา
๑	วันจันทร์ที่ ๗ พฤศจิกายน ๒๕๖๕	โรงเรียนท่าปลาประชาอุทิศ	หมู่ ๑ ท่าปลา ตำบลท่าปลา อำเภอท่าปลา จังหวัดอุตรดิตถ์ ๕๓๑๕๐	๐๖.๐๐ - ๑๕.๓๐ น.
๒	วันอังคารที่ ๘ พฤศจิกายน ๒๕๖๕	โรงเรียนศรีสำโรงยุปถัมภ์	๑๗ หมู่ ๖ ตำบลคลองหลวง อำเภอศรีสำโรง จังหวัดสุโขทัย ๖๔๑๒๐	๐๖.๐๐ - ๑๕.๓๐ น.
๓	วันพุธที่ ๙ พฤศจิกายน ๒๕๖๕	โรงเรียนมัธยมศึกษาเทศบาลเมืองสุวรรณโลก	๑/๑๕ อ.เกษมราษฎร์ อำเภอสุวรรณโลก จังหวัดสุโขทัย ๖๔๑๑๐	๐๖.๐๐ - ๑๕.๓๐ น.
๔	วันพฤหัสบดีที่ ๑๐ พฤศจิกายน ๒๕๖๕	โรงเรียนบ้านโคกวิทยา	หมู่ ๕ บ้านท่ากนก ตำบลบ้านโคก อำเภอบ้านโคก จังหวัดอุตรดิตถ์ ๕๓๑๕๐	๐๖.๐๐ - ๑๕.๓๐ น.
๕	วันศุกร์ที่ ๑๑ พฤศจิกายน ๒๕๖๕	โรงเรียนท่ากว๋วิทยา	หมู่ ๑ บ้านท่ากว๋ ตำบลท่ากว๋ อำเภอท่ากว๋ จังหวัดอุตรดิตถ์ ๕๓๑๖๐	๐๖.๐๐ - ๑๖.๐๐ น.
		โรงเรียนเมืองดีวิทยา	หมู่ ๑ บ้านแม่รากใต้ ตำบลบ้านดึก อำเภอศรีสุนาลัย จังหวัดสุโขทัย ๖๔๑๓๐	๑๖.๐๐ - ๑๕.๓๐ น.
๖	วันจันทร์ที่ ๑๔ พฤศจิกายน ๒๕๖๕	โรงเรียนสุวรรณอนันต์วิทยา ๒	หมู่ ๔ บ้านคลองยาง ตำบลคลองยาง อำเภอสุวรรณโลก จังหวัดสุโขทัย ๖๔๑๑๐	๐๖.๐๐ - ๑๕.๓๐ น.
๗	วันอังคารที่ ๑๕ พฤศจิกายน ๒๕๖๕	โรงเรียนท่าชัยวิทยา	หมู่ ๑๑ ท่าชัย ตำบลท่าชัย อำเภอศรีสุนาลัย จังหวัดสุโขทัย ๖๔๑๔๐	๐๖.๐๐ - ๑๖.๐๐ น.
๘	วันพุธที่ ๑๖ พฤศจิกายน ๒๕๖๕	โรงเรียนบ้านไร่พิทยาคม	ตำบลบ้านไร่ อำเภอศรีสำโรง จังหวัดสุโขทัย ๖๔๑๒๐	๑๖.๐๐ - ๑๕.๓๐ น.
		โรงเรียนเมืองเขื่อง	หมู่ ๒ หาดเสี้ยว ตำบลหาดเสี้ยว อำเภอศรีสุนาลัย จังหวัดสุโขทัย ๖๔๑๓๐	๐๖.๐๐ - ๑๕.๓๐ น.

ที่	วันที่	สถานศึกษา	ที่อยู่	เวลา
๙	วันพฤหัสบดีที่ ๑๗ พฤศจิกายน ๒๕๖๕	โรงเรียนเทศบาลสุวรรณโลกประชาสรรค์	ตำบลในเมือง อำเภอสุวรรณโลก จังหวัดสุโขทัย ๖๕๑๑๐	๐๖.๐๐ - ๑๒.๐๐ น.
		โรงเรียนสุวรรณคอนันต์วิทยา	หมู่ ๓ บ้านย่านยาว ตำบลย่านยาว อำเภอสุวรรณโลก จังหวัดสุโขทัย ๖๕๑๑๐	๑๒.๐๐ - ๑๙.๓๐ น.
๑๐	วันศุกร์ที่ ๑๘ พฤศจิกายน ๒๕๖๕	โรงเรียนหนองปลาหมอวิทยาคม	หมู่ ๗ คลองกระจง ตำบลคลองกระจง อำเภอสุวรรณโลก จังหวัดสุโขทัย ๖๕๑๑๐	๐๖.๐๐ - ๑๙.๓๐ น.
๑๑	วันจันทร์ที่ ๒๑ พฤศจิกายน ๒๕๖๕	โรงเรียนคาราทิทยาคม	๑๖๒/๕ หมู่ ๕ ตำบลบ้านดารา อำเภอพิชัย จังหวัดอุดรธานี ๕๓๒๒๐	๐๖.๐๐ - ๑๙.๓๐ น.
๑๒	วันอังคารที่ ๒๒ พฤศจิกายน ๒๕๖๕	โรงเรียนกโรกลางศึกษา	หมู่ ๔ บ้านแฝก ตำบลกโรกลาง อำเภอกงไกรลาศ จังหวัดสุโขทัย ๖๕๑๗๐	๐๖.๐๐ - ๑๒.๐๐ น.
		โรงเรียนบ้านด่านลานหอยวิทยา	หมู่ ๒ บ้านด่าน ตำบลบ้านด่าน อำเภอบ้านด่านลานหอย จังหวัดสุโขทัย ๖๕๑๔๐	๑๒.๐๐ - ๑๙.๓๐ น.
๑๓	วันพุธที่ ๒๓ พฤศจิกายน ๒๕๖๕	โรงเรียนทุ่งเสลี่ยมชนูปถัมภ์	หมู่ ๑ เหมืองนา ตำบลทุ่งเสลี่ยม อำเภอทุ่งเสลี่ยม จังหวัดสุโขทัย ๖๕๑๕๐	๐๖.๐๐ - ๑๒.๐๐ น.
		โรงเรียนขุนไกรพิทยาคม	เลขที่ ๒๗๒ หมู่ ๔ ตำบล นาขุนไกร อำเภอ ศรีสำโรง จังหวัด สุโขทัย ๖๕๑๒๐	๑๒.๐๐ - ๑๙.๓๐ น.
๑๔	วันศุกร์ที่ ๒๕ พฤศจิกายน ๒๕๖๕	โรงเรียนสวนเมี่ยงวิทยา	๘๐ หมู่ ๘ ต.สวนเมี่ยง อ.ชาติตระการ จ.พิษณุโลก ๖๕๑๗๐ โทร.๐๕๕-๓๑๐๒๙๒	๐๖.๐๐ - ๑๙.๓๐ น.

รายงานการปฏิบัติงานแนะแนวประชาสัมพันธ์การรับสมัครนักศึกษา ปีการศึกษา ๒๕๖๖

ตามโครงการการแนะแนวการศึกษาเพื่อยกระดับคุณภาพการศึกษาให้ตรงกับความต้องการของตลาดแรงงาน

ประจำเดือนธันวาคม ๒๕๖๕

ที่	วันที่	สถานศึกษา	ที่อยู่	เวลา
๑	วันพฤหัสบดีที่ ๑ ธันวาคม ๒๕๖๕	โรงเรียนศรีนคร	หมู่ที่ ๓ บ้านศรีนคร ตำบลศรีนคร อำเภอศรีนคร จังหวัดสุโขทัย ๖๕๑๘๐	๐๖.๐๐ - ๑๙.๓๐ น.
๒	วันศุกร์ที่ ๒ ธันวาคม ๒๕๖๕	โรงเรียนองค์การบริหารส่วนจังหวัดอุดรธานี	๒๒๖ หมู่ ๓ บ.ท่าทอง ต.วังกะพ้อ อ.เมือง จ.อุดรธานี ๕๓๑๗๐ โทร.๐๕๕-๔๙๔๒๖๑	๐๖.๐๐ - ๑๒.๓๐ น.
		โรงเรียนด่านแม่คำมันพิทยาคม	หมู่ที่ ๔ บ้านด่านแม่คำมัน ตำบลด่านแม่คำมัน อำเภอลับแล จังหวัดอุดรธานี ๕๓๒๑๐	๑๒.๓๐ - ๑๙.๓๐ น.
๓	วันอังคารที่ ๖ ธันวาคม ๒๕๖๕	โรงเรียนลับแลพิทยาคม	หมู่ที่ ๑๓ บ้านปากทาง ตำบลฝายหลวง อำเภอลับแล จังหวัดอุดรธานี ๕๓๑๓๐	๐๖.๐๐ - ๑๙.๓๐ น.
๔	วันพุธที่ ๗ ธันวาคม ๒๕๖๕	โรงเรียนม่วงไข่พิทยาคม	๑๐ หมู่ ๑ ต.หนองม่วงไข่ อ.หนองม่วงไข่ จ.แพร่ ๕๔๑๗๐ โทร.๐๕๔ ๖๓๕๐๒๑	๐๖.๐๐ - ๑๒.๓๐ น.
		โรงเรียนสหคริสเตียน	หมู่ที่ ๔ บ้านแสนตอ ตำบลแสนตอ อำเภอน้ำป่าตอง จังหวัดอุดรธานี ๕๓๑๑๐ โทรศัพท์ ๐-๕๕๕๘-๑๐๐๓	๑๒.๓๐ - ๑๙.๓๐ น.
๕	วันพฤหัสบดี ๘ ธันวาคม ๒๕๖๕	โรงเรียนราชประชานุเคราะห์ที่ ๒๕	๑๒๗ หมู่ ๔ ตำบลแม่ยางตาล อำเภอเมืองจันทบุรี จังหวัดแพร่ ๕๔๑๔๐ โทรศัพท์ ๐๕๔-๕๙๗๑๘๔	๐๖.๐๐ - ๑๙.๓๐ น.

ที่	วันที่	สถานศึกษา	ที่อยู่	เวลา
๖	วันศุกร์ที่ ๙ ธันวาคม ๒๕๖๕	โรงเรียนบ้านโคกพิทยาศาสตร์	หมู่ที่ ๔ บ้านคลองรอบ ตำบลบ้านโคก อำเภอพิชัย จังหวัดอุตรดิตถ์ รหัสไปรษณีย์ ๕๓๑๒๐ โทรศัพท์ ๐-๕๕๕๕-๕๐๕๕	๐๖.๐๐ - ๑๒.๐๐ น.
๗	วันอังคารที่ ๑๓ ธันวาคม ๒๕๖๕	โรงเรียนสาธิตเทศบาล บ้านเขตนวน	เลขที่ ๙ ถนนเมืองทิด ต.ในเมือง อ.เมืองแพร่ จ.แพร่ ๕๕๐๐๐ โทร.๐-๕๕๕๑-๑๕๐๗ สี่	๐๖.๐๐ - ๑๒.๐๐ น.
		โรงเรียนสูงเนินขุขุปลัดแก้ว	หมู่ที่ ๑๓๕ บ้านดอนมูล ตำบลดอนมูล อำเภอสูงเนิน จังหวัดแพร่ รหัสไปรษณีย์ ๕๕๑๓๐ โทรศัพท์ ๐๕๕๕๕๖๖๐๕	๑๒.๐๐ - ๑๙.๓๐ น.
๘	วันพุธที่ ๑๕ ธันวาคม ๒๕๖๕	โรงเรียนสหคริสเตียน	หมู่ที่ ๔ บ้านแสนตอ ตำบลแสนตอ อำเภอน้ำปาด จังหวัดอุตรดิตถ์ รหัสไปรษณีย์ ๕๓๑๑๐ โทรศัพท์ ๐-๕๕๕๕-๑๐๐๓	๐๖.๐๐ - ๑๒.๓๐ น.
๙	วันพฤหัสบดี ๑๕ ธันวาคม ๒๕๖๕	โรงเรียนบ้านกาศพระชา นุเคราะห์	หมู่ที่ ๕ บ้านหนองช้างน้ำ ตำบลบ้านกาศ อำเภอสูงเนิน จังหวัดแพร่ รหัสไปรษณีย์ ๕๕๑๓๐ โทรศัพท์ ๐-๕๕๖๔-๓๖๒๓	๑๒.๐๐ - ๑๙.๓๐ น.
๑๐	วันศุกร์ที่ ๑๖ ธันวาคม ๒๕๖๕	โรงเรียนวิไลเกียรติอุปถัมภ์	หมู่ที่ ๗ บ้าน ๕๐๕ ตำบลเด่นชัย อำเภอด่านซ้าย จังหวัดแพร่ รหัสไปรษณีย์ ๕๕๑๐๐ โทรศัพท์ ๐-๕๕๖๑-๓๓๗๗	๐๖.๐๐ - ๑๒.๐๐ น.
		โรงเรียนพิชัย	หมู่ที่ ๓ บ้านชุมชนศรีเมืองพิชัย ตำบลในเมือง อำเภอพิชัย จังหวัดอุตรดิตถ์ รหัสไปรษณีย์ ๕๓๑๒๐ โทรศัพท์ ๐-๕๕๕๒-๑๕๐๒	๑๒.๐๐ - ๑๙.๓๐ น.

**แผนการปฏิบัติงานและแนวประชาสัมพันธ์การรับสมัครนักศึกษา ปีการศึกษา ๒๕๖๖**  
**ตามโครงการการแนะแนวการศึกษาเพื่อยกระดับคุณภาพการศึกษาให้ตรงกับความต้องการของตลาดแรงงาน ประจำเดือนมกราคม**

ที่	วันที่	สถานศึกษา	ที่อยู่	เวลา
๑	วันจันทร์ที่ ๙ มกราคม ๒๕๖๖	โรงเรียนสา	หมู่ที่ ๗ บ้านหนองนก ตำบลกลางเวียง อำเภอเวียงสา จังหวัดน่าน ๕๕๑๑๐	๐๖.๐๐ - ๑๒.๓๐ น.
		โรงเรียนสาธิตกิจประชาสรรค์ <b>จังหวัดน่าน</b>	๑๑๙ หมู่ที่ ๖ บ้านสันตุงเรือง ตำบลน้ำมวบ อำเภอเวียงสา จังหวัดน่าน ๕๕๑๑๐	๑๒.๓๐ - ๑๙.๓๐ น.
๒	วันอังคารที่ ๑๐ มกราคม ๒๕๖๖	โรงเรียนสา (รอบที่ ๒)	หมู่ที่ ๗ บ้านหนองนก ตำบลกลางเวียง อำเภอเวียงสา จังหวัดน่าน ๕๕๑๑๐	๐๖.๐๐ - ๑๙.๓๐ น.
๓	วันพุธที่ ๑๑ มกราคม ๒๕๖๖	โรงเรียนอังกูรเกษม	หมู่ที่ ๖ บ้านคลองน้อย ตำบลบ้านหนอง อำเภอสอง จังหวัดแพร่ ๕๕๑๒๐	๐๖.๐๐ - ๑๙.๓๐ น.
๔	วันพฤหัสบดีที่ ๑๒ มกราคม ๒๕๖๖	โรงเรียนท้าววังษาพิทยาคม	หมู่ที่ ๓ บ้านอาสาม ตำบลท้าววังษา อำเภอท้าววังษา จังหวัดน่าน ๕๕๑๑๐	๐๖.๐๐ - ๑๒.๓๐ น.
		โรงเรียนหนองบัวพิทยาคม	หมู่ที่ ๕ บ้านหนองบัว ตำบลป่าคา อำเภอท้าววังษา จังหวัดน่าน รหัสไปรษณีย์ ๕๕๑๔๐	๑๒.๓๐ - ๑๙.๓๐ น.
๕	วันศุกร์ที่ ๑๓ มกราคม ๒๕๖๖	โรงเรียนนันทบุรีวิทยา	หมู่ที่ ๔ บ้านป่าคำ ตำบลไชยสถาน อำเภอเมืองน่าน จังหวัดน่าน ๕๕๑๐๐	๐๖.๐๐ - ๑๒.๓๐ น.
		โรงเรียนน่านนคร	หมู่ที่ ๕ บ้านสามแสบ ตำบลนาบึง อำเภอภูเพียง จังหวัดน่าน รหัสไปรษณีย์ ๕๕๑๐๐	๑๒.๓๐ - ๑๙.๓๐ น.
๖	วันอังคารที่ ๑๕ มกราคม ๒๕๖๖	โรงเรียนวังจันทน์วิทยา	หมู่ที่ ๘ บ้านนาใหม่ ตำบลวังจันทน์ อำเภอวังจันทน์ จังหวัดแพร่ รหัสไปรษณีย์ ๕๕๑๖๐	๐๖.๐๐ - ๑๙.๓๐ น.

ที่	วันที่	สถานศึกษา	ที่อยู่	เวลา	
๗	วันพุธที่ ๑๘ มกราคม ๒๕๖๕	โรงเรียนนันทบุรีศึกษา	๘๒ ถนนสมเด็จพระราช ต.ในเมือง อ.เมือง จ.น่าน ๕๕๑๐๐	๐๖.๐๐ - ๑๒.๓๐ น.	
		โรงเรียนเมืองน่านวิทยาคาร	หมู่ที่ ๒ บ้านสนับทึบ ตำบลอม อำเภอท้าววังษา จังหวัดน่าน รหัสไปรษณีย์ ๕๕๑๔๐	๑๒.๓๐ - ๑๙.๓๐ น.	
๘	วันพฤหัสบดีที่ ๑๙ มกราคม ๒๕๖๖	โรงเรียนทุ่งช้าง	หมู่ที่ ๒ บ้านทุ่งช้าง ตำบลทุ่งช้าง อำเภอทุ่งช้างจังหวัดน่าน รหัสไปรษณีย์ ๕๕๑๓๐	๐๖.๐๐ - ๑๙.๓๐ น.	
๙	วันศุกร์ที่ ๒๐ มกราคม ๒๕๖๖	โรงเรียนศรีสวัสดิ์วิทยาคารจังหวัดน่าน	หมู่ที่ ๕ บ้านดอนมูล ตำบลสุไค อำเภอเมืองน่าน จังหวัดน่าน รหัสไปรษณีย์ ๕๕๑๐๐	๐๖.๐๐ - ๑๒.๓๐ น.	
		โรงเรียนแม่จิม	หมู่ที่ ๔ บ้านนาคา ตำบลหนองแดง อำเภอแม่จิม จังหวัดน่าน รหัสไปรษณีย์ ๕๕๑๓๐	๑๒.๓๐ - ๑๙.๓๐ น.	
๑๐	วันอาทิตย์ที่ ๒๒ มกราคม ๒๕๖๖	เดินทางไปยังจังหวัดน่าน			๐๖.๐๐ - ๑๙.๓๐ น.
๑๑	วันจันทร์ที่ ๒๓ มกราคม ๒๕๖๖	โรงเรียนน่านน้อย (รอบที่ ๑)	หมู่ที่ ๑ บ้านนาบว ตำบลน่านน้อย อำเภอน่านน้อย จังหวัดน่าน รหัสไปรษณีย์ ๕๕๑๕๐	๐๖.๐๐ - ๑๒.๓๐ น.	
		โรงเรียนเมืองลีประชาสามัคคี	หมู่ที่ ๑ บ้านดอนมูล ตำบลปงกลาง อำเภอน่านน้อย จังหวัดน่าน รหัสไปรษณีย์ ๕๕๑๘๐	๑๒.๓๐ - ๑๙.๓๐ น.	
๑๒	วันอังคารที่ ๒๔ มกราคม ๒๕๖๖	โรงเรียนน่านน้อย (รอบที่ ๒)	หมู่ที่ ๑ บ้านนาบว ตำบลน่านน้อย อำเภอน่านน้อย จังหวัดน่าน รหัสไปรษณีย์ ๕๕๑๕๐	๐๖.๐๐ - ๑๒.๓๐ น.	
		โรงเรียนนาหมื่นพิทยาคม	๘๔ หมู่ที่ ๑๓ ตำบลอ้อแก้ว อำเภอนาหมื่น จังหวัดน่าน รหัสไปรษณีย์ ๕๕๑๘๐	๑๒.๓๐ - ๑๙.๓๐ น.	



ที่	วันที่	สถานศึกษา	ที่อยู่	เวลา
๑๓	วันพุธที่ ๒๕ มกราคม ๒๕๖๖	โรงเรียนน้อย (รอบที่ ๓)	หมู่ที่ ๑ บ้านนาราบ ตำบลน้อย อำเภอเมือง จังหวัดน่าน รหัสไปรษณีย์ ๕๕๑๕๐	๐๖.๐๐ - ๑๙.๓๐ น.
๑๔	วันพฤหัสบดีที่ ๒๖ มกราคม ๒๕๖๖	โรงเรียนมัธยมพระราชทานเฉลิมพระเกียรติ	๒๐๕ หมู่ที่ ๑ บ้านห้วยโก๋น ตำบลห้วยโก๋น อำเภอเฉลิมพระเกียรติ จังหวัดน่าน รหัสไปรษณีย์ ๕๕๑๓๐	๐๖.๐๐ - ๑๒.๓๐ น.
		โรงเรียนสันติสุขพิทยาคม	หมู่ที่ ๘ บ้านพงพยอม ตำบลทุ่งขี้ อำเภอสันติสุข จังหวัดน่าน รหัสไปรษณีย์ ๕๕๒๑๐	๑๒.๓๐ - ๑๙.๓๐ น.
๑๕	วันศุกร์ที่ ๒๗ มกราคม ๒๕๖๖	โรงเรียนราชประชานุเคราะห์ที่ ๕๖ จังหวัดน่าน	เลขที่ ๑๙๘ หมู่ ๑๐ ตำบลกลางเวียง อำเภอเวียงสา จังหวัดน่าน หมายเลขโทรศัพท์ ๐-๕๕๖๓-๐๙๑๒	๐๖.๐๐ - ๑๙.๓๐ น.
๑๖	วันจันทร์ที่ ๓๐ มกราคม ๒๕๖๖	โรงเรียนสองพิทยาคม	หมู่ที่ ๖ บ้านล่องลือญ ตำบลบ้านหนอง อำเภอสอง จังหวัดแพร่ รหัสไปรษณีย์ ๕๕๑๒๐	๐๖.๐๐ - ๑๒.๓๐ น.
		โรงเรียนทาสุมพิทยาคม	เลขที่ ๑๐๕ หมู่ ๗ ต.ทาสุม อ.เวียงสา จ.น่าน ๕๕๑๑๐	๑๒.๓๐ - ๑๙.๓๐ น.
๑๗	วันอังคารที่ ๓๑ มกราคม ๒๕๖๖	โรงเรียนมัธยมป่ากลาง	หมู่ที่ ๑ บ้านน้ำเงิน ตำบลป่ากลาง อำเภอป่า จังหวัดน่าน รหัสไปรษณีย์ ๕๕๑๒๐	๐๖.๐๐ - ๑๙.๓๐ น.

**ตารางแผนการแนะแนวประชาสัมพันธ์การรับสมัครนักศึกษา ปีการศึกษา ๒๕๖๗  
ปฏิบัติงานในช่วงงบประมาณปีการศึกษา ๒๕๖๖**

**รายงานการปฏิบัติงานแนะแนวประชาสัมพันธ์การรับสมัครนักศึกษาประจำเดือนมิถุนายน ๒๕๖๖**

ที่	วันที่	สถานศึกษา	ที่อยู่	เวลา
๑	วันจันทร์ที่ ๑๓ มิถุนายน ๒๕๖๖	โรงเรียนบัว	หมู่ที่ ๘ บ้านบาราค ตำบลบัว อำเภอป่า จังหวัดน่าน ๕๕๑๒๐	๐๖.๐๐ - ๑๙.๓๐ น.
๒	วันอังคารที่ ๑๔ มิถุนายน ๒๕๖๖	โรงเรียนบัว	หมู่ที่ ๘ บ้านบาราค ตำบลบัว อำเภอป่า จังหวัดน่าน ๕๕๑๒๐	๐๖.๐๐ - ๑๒.๓๐ น.
		โรงเรียนมัธยมป่ากลาง	หมู่ที่ ๑ บ้านน้ำเงิน ตำบลป่ากลาง อำเภอป่า จังหวัดน่าน ๕๕๑๒๐	๑๒.๓๐ - ๑๙.๓๐ น.
๓	วันพุธที่ ๑๕ มิถุนายน ๒๕๖๖	โรงเรียนบ่อเกลือ	หมู่ที่ ๕ บ้านนาขวาง ตำบลบ่อเกลือใต้ อำเภอบ่อเกลือ จังหวัดน่าน ๕๕๒๒๐	๐๖.๐๐ - ๑๙.๓๐ น.
๔	วันพฤหัสบดีที่ ๑๖ มิถุนายน ๒๕๖๖	โรงเรียนทุ่งช้าง	หมู่ที่ ๑ บ้านทุ่งช้าง ตำบลทุ่งช้าง อำเภอทุ่งช้าง จังหวัดน่าน ๕๕๑๓๐	๐๖.๐๐ - ๑๒.๓๐ น.
		โรงเรียนมัธยมพระราชทานเฉลิมพระเกียรติ	๒๐๕ หมู่ที่ ๑ บ้านห้วยโก๋น ตำบลห้วยโก๋น อำเภอเฉลิมพระเกียรติ จังหวัดน่าน ๕๕๑๓๐	๑๒.๓๐ - ๑๙.๓๐ น.
๕	วันศุกร์ที่ ๑๗ มิถุนายน ๒๕๖๖	โรงเรียนเมืองนง	หมู่ที่ ๑ บ้านทุ่งขวาง ตำบลนง อำเภอป่า จังหวัดน่าน ๕๕๑๒๐	๑๒.๓๐ - ๑๒.๓๐ น.
		โรงเรียนเชียงกลางประชาพัฒนา	หมู่ที่ ๑๑ บ้านสบญวน ตำบลเชียงกลาง อำเภอเชียงกลาง จังหวัดน่าน ๕๕๒๑๐	๑๒.๓๐ - ๑๙.๓๐ น.
๖	วันจันทร์ที่ ๒๐ มิถุนายน ๒๕๖๖	โรงเรียนท้าวเวียงพิทยาคม	หมู่ที่ ๓ บ้านอาฮาม ตำบลท้าวเวียง อำเภอท้าวเวียง จังหวัดน่าน ๕๕๑๔๐	๐๖.๐๐ - ๑๙.๓๐ น.
๗	วันอังคารที่ ๒๑ มิถุนายน ๒๕๖๖	โรงเรียนบ่อสวกวิทยาคาร	หมู่ที่ ๓ บ้านวังจัญไร ตำบลบ่อสวก อำเภอเมือง จังหวัดน่าน ๕๕๑๐๐	๐๖.๐๐ - ๑๒.๓๐ น.
		โรงเรียนน่านวิบูลย์ศึกษา	๘๒ ถนนสุนทรวิจิตร ซอย ๑ ตำบลในเมือง อำเภอเมือง จังหวัดน่าน ๕๕๑๐๐	๑๒.๓๐ - ๑๙.๓๐ น.

ที่	วันที่	สถานศึกษา	ที่อยู่	เวลา
๘	วันพุธที่ ๒๒ มิถุนายน ๒๕๖๖	โรงเรียนสาธิตประชาสรรค์จังหวัดน่าน	หมู่ที่ ๖ บ้านสันรุ่งเรือง ตำบลน้ำขุม อำเภอเวียงสา จังหวัดน่าน ๕๕๑๓๐	๐๖.๐๐ - ๑๙.๓๐ น.
๙	วันพฤหัสบดีที่ ๒๓ มิถุนายน ๒๕๖๖	โรงเรียนศรีวิไลวิทยาลัย	หมู่ที่ ๖ บ้านดอนไชย ตำบลเวียง อำเภอป่า จังหวัดน่าน ๕๕๑๒๐	๐๖.๐๐ - ๑๙.๓๐ น.
๑๐	วันศุกร์ที่ ๒๔ มิถุนายน ๒๕๖๖	โรงเรียนภูเพียงวิทยาคม	หมู่ที่ ๔ บ้านป่าคำ ตำบลเวียงสา อำเภอเมือง จังหวัดน่าน ๕๕๑๐๐	๐๖.๐๐ - ๑๙.๓๐ น.

**รายงานการปฏิบัติงานแนะแนวประชาสัมพันธ์การรับสมัครนักศึกษาประจำเดือนกรกฎาคม ๒๕๖๖**

ที่	วันที่	สถานศึกษา	ที่อยู่	เวลา
๑	วันจันทร์ที่ ๓ กรกฎาคม ๒๕๖๖	โรงเรียนตากสินพิทยาคม	๓๐๕ ม.๗ ตำบลตากสิน อำเภอเวียงสา จังหวัดน่าน ๕๕๑๓๐	๐๖.๐๐ - ๑๙.๓๐ น.
๒	วันอังคารที่ ๔ กรกฎาคม ๒๕๖๖	โรงเรียนน้อย	หมู่ที่ ๓ บ้านนาราบ ตำบลน้อย อำเภอเมือง จังหวัดน่าน ๕๕๑๕๐	๐๖.๐๐ - ๑๙.๓๐ น.
		โรงเรียนหนองบัวพิทยาคม	หมู่ที่ ๕ บ้านหนองบัว ตำบลป่าคำ อำเภอท้าวเวียง จังหวัดน่าน ๕๕๑๔๐	๐๖.๐๐ - ๑๒.๓๐ น.
๓	วันพุธที่ ๕ กรกฎาคม ๒๕๖๖	โรงเรียนพระธาตุพิทยาคม	๓๑๔ หมู่ที่ ๒ บ้านพร้าว ตำบลพระธาตุ อำเภอเชียงกลาง จังหวัดน่าน ๕๕๒๑๐	๑๒.๓๐ - ๑๙.๓๐ น.
		โรงเรียนราชประชานุเคราะห์ที่ ๕๖	หมู่ที่ ๑๐ บ้านสันติสุข ตำบลกลางเวียง อำเภอเวียงสา จังหวัดน่าน ๕๕๑๓๐	๐๖.๐๐ - ๑๒.๓๐ น.
๔	วันพฤหัสบดีที่ ๖ กรกฎาคม ๒๕๖๖	โรงเรียนนาหมื่นพิทยาคม	๘๔ หมู่ที่ ๑๓ ตำบลบ่อแก้ว อำเภอพาน จังหวัดน่าน ๕๕๑๘๐	๑๒.๓๐ - ๑๙.๓๐ น.

๕	วันศุกร์ที่ ๗ กรกฎาคม ๒๕๖๖	โรงเรียนน่านประชานูถิก	หมู่ที่ ๙ บ้านน้ำครกใหม่ ตำบลกองควาย อำเภอเมืองน่าน จังหวัดน่าน ๕๕๐๐๐	๐๖.๐๐ - ๑๙.๓๐ น.
๖	วันจันทร์ที่ ๑๐ กรกฎาคม ๒๕๖๖	โรงเรียนสองพิทยาคม	หมู่ที่ ๖ บ้านล่องสือบุญ ตำบลบ้านหนูน อำเภอสอง จังหวัดแพร่ ๕๕๑๒๐	๐๖.๐๐ - ๑๙.๓๐ น.
๗	วันอังคารที่ ๑๑ กรกฎาคม ๒๕๖๖	โรงเรียนสารธรรมวิทยาคาร	หมู่ที่ ๕ บ้านปางหนึ่ง ตำบลตาลชุม อำเภอท่าวังผา จังหวัดน่าน ๕๕๑๕๐	๐๖.๐๐ - ๑๒.๓๐ น.
		โรงเรียนไตรเกษตรประชาสามัคคี รือมนุ่คลาภโขก	หมู่ที่ ๕ บ้านสองแคว ตำบลนาไร่หลวง อำเภอสองแคว จังหวัดน่าน ๕๕๑๒๐	๑๒.๓๐ - ๑๙.๓๐ น.
๘	วันพุธที่ ๑๒ กรกฎาคม ๒๕๖๖	โรงเรียนศรีนครน่าน	หมู่ที่ ๕ บ้านเมืองจันทวี ตำบลเมืองจัน อำเภอภูเพียง จังหวัดน่าน ๕๕๐๐๐	๐๖.๐๐ - ๑๒.๓๐ น.
		โรงเรียนบ้านหลวง	๙๐ หมู่ ๒ ตำบลป่าคากหลวง อำเภอบ้านหลวง จังหวัดน่าน ๕๕๑๙๐	๑๒.๓๐ - ๑๙.๓๐ น.

ที่	วันที่	สถานศึกษา	ที่อยู่	เวลา
๙	วันพฤหัสบดีที่ ๑๓ กรกฎาคม ๒๕๖๖	โรงเรียนเมืองยมวิทยาคาร	หมู่ที่ ๒ บ้านสบบัว ตำบลอม อำเภอท่าวังผา จังหวัดน่าน ๕๕๑๕๐	๐๖.๐๐ - ๑๙.๓๐ น.
๑๐	วันศุกร์ที่ ๑๔ กรกฎาคม ๒๕๖๖	โรงเรียนน่านนคร	หมู่ที่ ๕ บ้านสบแก่น ตำบลนาบึง อำเภอภูเพียง จังหวัดน่าน ๕๕๐๐๐	๐๖.๐๐ - ๑๙.๓๐ น.
๑๑	วันอังคารที่ ๑๘ กรกฎาคม ๒๕๖๖	โรงเรียนเมืองแพร่	๗๙ หมู่ที่ ๒ บ้านป่าแดง ตำบลป่าแดง อำเภอเมืองแพร่ จังหวัดแพร่ ๕๕๐๐๐	๐๖.๐๐ - ๑๒.๓๐ น.
		โรงเรียนสาธิตเทศบาล บ้านเขตุวิน	๙ ถนนเหมืองทิศ ต.โนนเวียง อ.เมืองแพร่ จ.แพร่ ๕๕๐๐๐	๑๒.๓๐ - ๑๙.๓๐ น.
๑๒	วันพุธที่ ๑๙ กรกฎาคม ๒๕๖๖	โรงเรียนม่วงไข่พิทยาคม	หมู่ที่ ๑ บ้านหนองม่วงไข่ ตำบลหนองม่วงไข่ อำเภอหนองม่วงไข่ จังหวัดแพร่ ๕๕๑๙๐	๐๖.๐๐ - ๑๒.๓๐ น.
		โรงเรียนร่องกางอนุสรณ์	หมู่ที่ ๖ บ้านร่องเข็ม ตำบลร่องเข็ม อำเภอร่องกาง จังหวัดแพร่ ๕๕๑๕๐	๑๒.๓๐ - ๑๙.๓๐ น.
๑๓	วันพฤหัสบดีที่ ๒๐ กรกฎาคม ๒๕๖๖	โรงเรียนสรอยเสรีวิทยา	เลขที่ ๓๒๔ หมู่ ๕ ตำบล สรอย อำเภอวังจั่น จังหวัดแพร่ ๕๕๑๒๐	๐๖.๐๐ - ๑๒.๓๐ น.
		โรงเรียนวังจั่นวิทยา	หมู่ที่ ๘ บ้านน้ำใหม่ ตำบลวังจั่น อำเภอวังจั่น จังหวัดแพร่ ๕๕๑๒๐	๑๒.๓๐-๑๙.๓๐ น.
๑๔	วันศุกร์ที่ ๒๑ กรกฎาคม ๒๕๖๖	โรงเรียนสองวิทยา	หมู่ที่ ๖ บ้านนาหมือ ตำบลห้วยฮ้อ อำเภอสอง จังหวัดแพร่ ๕๕๑๕๐	๐๖.๐๐ - ๑๒.๓๐ น.
		โรงเรียนองค์การบริหารส่วนจังหวัดแพร่	๓๘๖ หมู่ที่ ๒ ตำบลทุ่งแก้ว อำเภอหนองม่วงไข่ จังหวัดแพร่ ๕๕๑๗๐	๑๒.๓๐ - ๑๙.๓๐ น.
๑๕	วันจันทร์ที่ ๒๔ กรกฎาคม ๒๕๖๖	โรงเรียนเทศบาลสุวรรณวิถีก ประชาสรรค์	๑๕๗/๓๐ ถนนโรงเรียนเทศบาลสุวรรณวิถีก อ.สุวรรณวิถีก จ.สุโขทัย ๖๕๑๓๐	๐๖.๐๐ - ๑๒.๓๐ น.
		โรงเรียนเทศบาลวัดไทยชุมพล (ดำรงคประชาสรรค์)	๕๐๐ ถนนจรตวิถีก ตำบลธานี อำเภอเมือง จังหวัดสุโขทัย ๖๕๐๐๐.	๑๒.๓๐ - ๑๙.๓๐ น.

รายงานการปฏิบัติงานแนะแนวประชาสัมพันธ์การรับสมัครนักศึกษาประจำเดือนกรกฎาคม ๒๕๖๖

ที่	วันที่	สถานศึกษา	ที่อยู่	เวลา
๑๖	วันอังคารที่ ๒๕ กรกฎาคม ๒๕๖๖	โรงเรียนสูงเม่นชนูปถัมภ์	หมู่ที่ ๑๗๕ บ้านดอนมูล ตำบลคอนมูล อำเภอสูงเม่น จังหวัดแพร่ ๕๕๑๓๐	๐๖.๐๐ - ๑๒.๓๐ น.
		โรงเรียนบ้านกาศประชานุเคราะห์	หมู่ที่ ๕ บ้านหนองช้างน้ำ ตำบลบ้านกาศ อำเภอสูงเม่น จังหวัดแพร่ ๕๕๑๓๐	๑๒.๓๐ - ๑๙.๓๐ น.

รายงานการปฏิบัติงานแนะแนวประชาสัมพันธ์การรับสมัครนักศึกษาประจำเดือนสิงหาคม ๒๕๖๖



ที่	วันที่	สถานศึกษา	ที่อยู่	เวลา
๑	วันจันทร์ที่ ๗ สิงหาคม ๒๕๖๖	โรงเรียนเมืองดงวิทยา	หมู่ที่ ๑ บ้านแม่ไร่ไต้ ตำบลบ้านดึก อำเภอศรีวิไลจังหวัดสุโขทัย ๖๕๑๓๐	๐๖.๐๐ - ๑๙.๓๐ น.
๒	วันศุกร์ที่ ๑๑ สิงหาคม ๒๕๖๖	โรงเรียนสารคือนันตวิทยา ๒	หมู่ที่ ๔ บ้านบ้านคลองยาง ตำบลคลองยาง อำเภอสุวรรณีโลก จังหวัดสุโขทัย ๖๕๑๓๐ ; โทรศัพท์ : ๐๕๕-๗๕๑๐๘๘ ; โทรสาร : ๐๕๕๙๕๑๐๘๘	๐๖.๐๐ - ๑๙.๓๐ น.
๒	วันอังคารที่ ๑๕ สิงหาคม ๒๕๖๖	โรงเรียนศรีสำโรงชนูปถัมภ์	หมู่ที่ ๖ ตำบลคลองตาล อำเภอศรีสำโรง จังหวัดสุโขทัย ๖๕๒๒๐	๐๖.๐๐ - ๑๙.๓๐ น.
๓	วันจันทร์ที่ ๗ สิงหาคม ๒๕๖๖	โรงเรียนองค์การบริหารส่วนจังหวัดอุดรดิต์	๒๒๖ หมู่ ๓ ถนนศรีขาววัง ตำบลวิถีกะพี้ อำเภอเมือง จังหวัดอุดรดิต์ ๕๕๐๐๐	๐๖.๐๐ - ๑๙.๓๐ น.
๔	วันพฤหัสบดีที่ ๒๔ สิงหาคม ๒๕๖๖	โรงเรียนน้ำจืดวิทยา	หมู่ที่ ๗ บ้านน้ำจืด ตำบลน้ำจืด อำเภอเมืองอุดรดิต์ จังหวัดอุดรดิต์ ๕๓๐๐๐	๐๖.๐๐ - ๑๒.๓๐ น.
๕	วันพฤหัสบดีที่ ๒๔ สิงหาคม ๒๕๖๖	โรงเรียนทุ่งกะโลวิทยา	หมู่ที่ ๖ บ้านบึงหลัก ตำบลป่าเข่า อำเภอเมืองอุดรดิต์ จังหวัดอุดรดิต์ ๕๓๐๐๐	๑๒.๓๐-๑๙.๓๐ น.
๖	วันศุกร์ที่ ๒๕ สิงหาคม ๒๕๖๖	โรงเรียนลับแลศรีวิทยา	หมู่ที่ ๓ บ้านไร่ล้อม ตำบลไร่ล้อม อำเภอลับแล จังหวัดอุดรดิต์ ๕๓๑๒๐	๐๖.๐๐ - ๑๙.๓๐ น.
๗	วันจันทร์ที่ ๒๘ สิงหาคม ๒๕๖๖	โรงเรียนลับแลพิทยาคม	หมู่ที่ ๑๓ บ้านป่าทาง ตำบลฝายหลวง อำเภอลับแล จังหวัดอุดรดิต์ ๕๓๑๓๐	๐๖.๐๐ - ๑๙.๓๐ น.

รายงานการปฏิบัติงานและแนวประชาสัมพันธ์การรับสมัครนักศึกษาประจำเดือนกันยายน ๒๕๖๖				
ที่	วันที่	สถานศึกษา	ที่อยู่	เวลา
๑	วันศุกร์ที่ ๑ กันยายน ๒๕๖๖	วิทยาลัยเทคโนโลยีอุตรดิตถ์	วิทยาลัยเทคโนโลยีอุตรดิตถ์ ๑๓๕/๓ ถนน สาธารณร์น ตำบล ท่าอิฐ อำเภอเมืองอุตรดิตถ์ อุตรดิตถ์ ๕๓๐๐๐	๐๖.๐๐ - ๑๙.๓๐ น.

**งานที่ ๕ การดำเนินการแนะแนวสถานศึกษา**

การดำเนินการแนะแนวเกิดขึ้นภายหลังจากการจัดทำแผนการแนะแนวแล้วคือการนัดกับสถานศึกษาเพื่อเข้าทำการแนะแนวประจำปี เมื่อดำเนินการแนะแนวตามแผนแล้วจะได้ผลสรุปของการเข้าไปแนะแนวดังต่อไปนี้

**๖.๑ สรุปความพึงพอใจการเข้าแนะแนวของมหาวิทยาลัยราชภัฏอุตรดิตถ์**

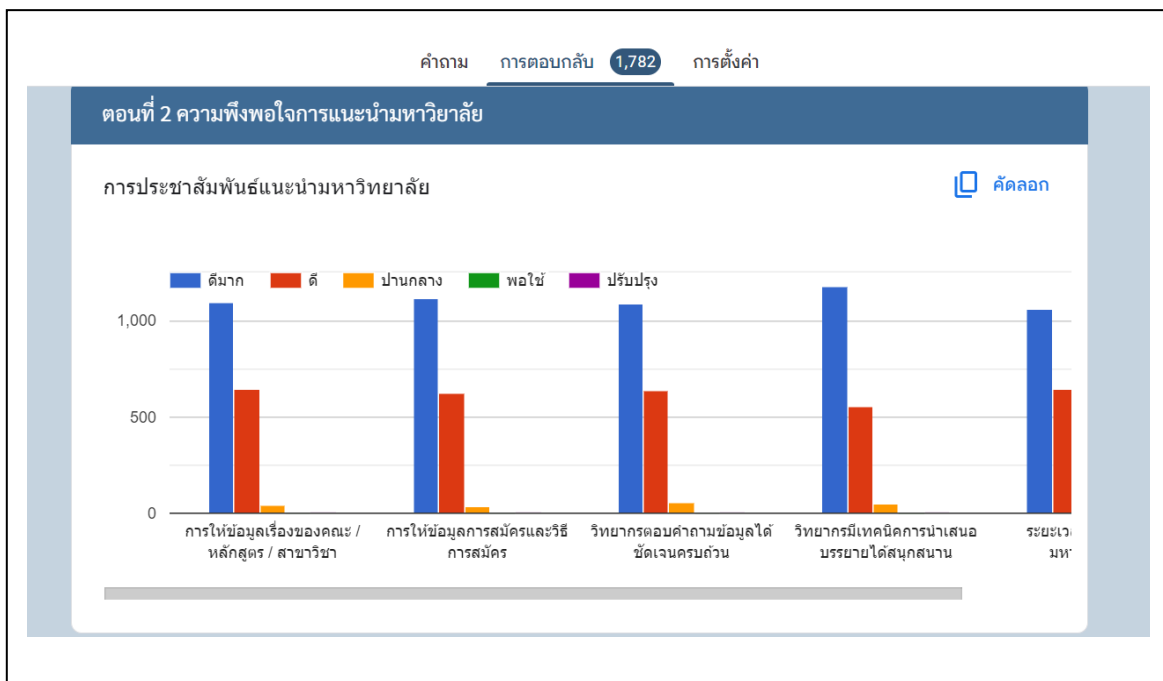

**๖.๒ สรุปความพึงพอใจสื่อประชาสัมพันธ์ของการแนะแนวประชาสัมพันธ์การรับสมัครนักศึกษา**

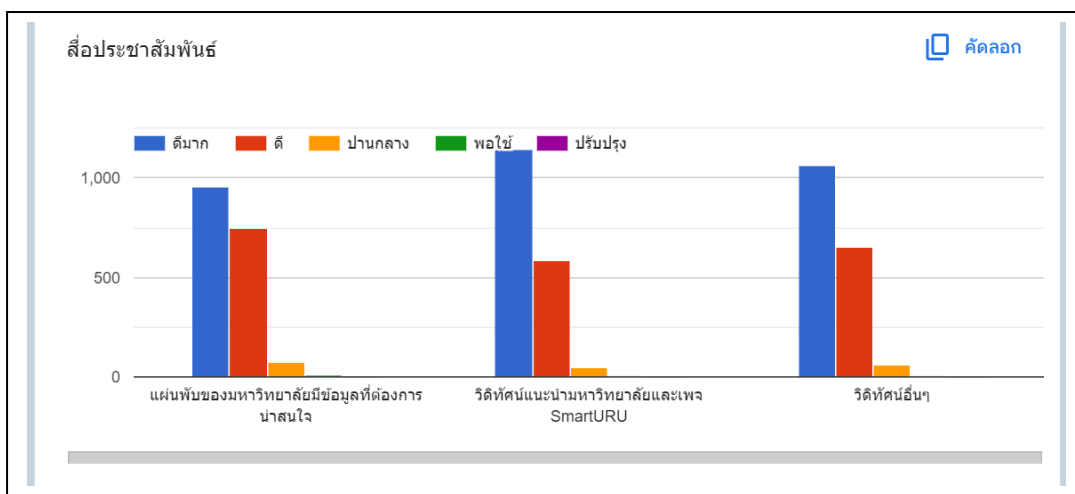

## งานที่ ๖ การเข้าร่วมกิจกรรมงานวิชาการของสถานศึกษา

สำหรับงานเข้าร่วมกิจกรรมงานวิชาการของสถานศึกษาจะตรงกับช่วงเวลาการแนะนำประชาสัมพันธ์การรับสมัครนักศึกษา ทำให้ไม่มีเวลาได้ประสานงานและเข้าร่วมกิจกรรมดังกล่าวของสถานศึกษาเลย อีกทั้งงานประชาสัมพันธ์การรับสมัครนักศึกษา ยังไม่มีชุดงานนิทรรศการทำให้ไม่มีสื่อที่น่าดึงดูดเพียงพอที่จะเข้าร่วมได้ต้องของงบประมาณสนับสนุนจากมหาวิทยาลัยต่อไป

## งานที่ ๗ การสร้างเครือข่ายร่วมการประชาสัมพันธ์ในสถานศึกษา

งานสร้างเครือข่ายยังเป็นอีกงานอีกหนึ่งงานที่ยังไม่สามารถดำเนินการเป็นรูปธรรมที่ชัดเจนได้ ทำได้แค่มอบสื่อประชาสัมพันธ์ให้นักศึกษาฝึกประสบการณ์วิชาชีพครูที่จะเข้าไปฝึกสอนในสถานศึกษาที่มาติดต่อขอสื่อประชาสัมพันธ์บางประเภทเท่านั้น เพราะงบประมาณในการผลิตสื่อมีจำนวนจำกัด

## งานที่ ๘ การรับสมัครนักศึกษา

การรับสมัครนักศึกษาคือ บทสรุปของงานทั้งหมดของงานประชาสัมพันธ์การรับสมัครนักศึกษา ด้วยหากนักเรียนมาสมัครมีจำนวนมากและได้รับข้อมูลข่าวสารจากการดำเนินงานของงานประชาสัมพันธ์การรับสมัครนักศึกษาแล้วหมายถึงว่า การดำเนินงานของเราประสบความสำเร็จ ซึ่งพอจะสรุปงานรับสมัครนักศึกษาปี ๒๕๖๖ ได้ดังต่อไปนี้

รายงานผลการดำเนินงาน							
การรับนักศึกษาภาคปกติ ประจำปีการศึกษา 2566							
จำนวนการรับสมัครนักศึกษา							
ตามที่มหาวิทยาลัยได้ประกาศรับสมัครนักศึกษาภาคปกติ ประจำปีการศึกษา 2566 รวมทั้งสิ้น รอบ 5 ได้จำนวนนักศึกษา 1,440 คน							
ลำดับ	คณะ	31 ต.ค. 65 - 31 ม.ค. 66	15 ต.ค. 65 - 10 ก.พ. 66	11 ก.พ. - 17 เม.ย. 66	18 เม.ย. - 19 พ.ค. 66	22 พ.ค. - 19 มิ.ย. 66	ผลรวม
		รอบ 1	รอบ 2	รอบ 3	รอบ 4 (walk-in)	รอบ 5 (walk-in)	
1	ครุศาสตร์	161	190	79	35	8	473
2	มนุษยศาสตร์และสังคมศาสตร์	36	57	58	35	20	206
3	วิทยาศาสตร์และเทคโนโลยี	35	76	37	20	18	186
4	เทคโนโลยีอุตสาหกรรม	13	57	58	44	17	189
5	วิทยาการจัดการ	26	113	72	49	16	276
6	เกษตรศาสตร์	5	5	4	7	2	23
7	วิทยาลัยนานาชาติ	1	8	1	2	1	13
8	พยาบาลศาสตร์	0	0	76	2	2	80
รวม		277	506	385	194	84	1,446

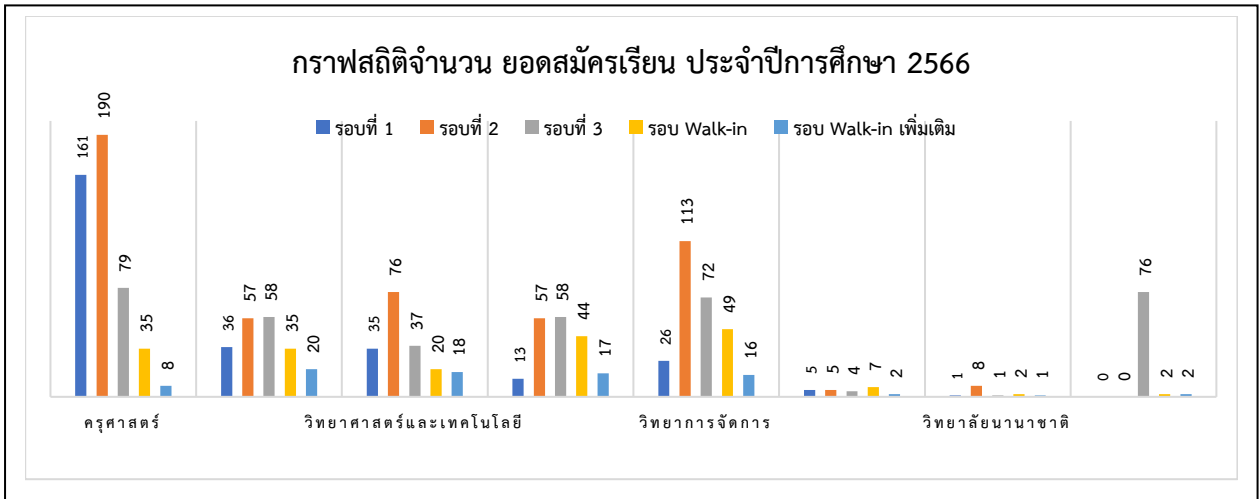

จังหวัดในเขตพื้นที่	รอบที่ 1	รอบที่ 2	รอบที่ 3	walk-in	walk-in พ	รวม
	8 ส.ค. - 14 ส.ค. 65	15 ส.ค. 65 10 ก.พ. 66	11 ก.พ. - 17 เม.ย. 66	18 เม.ย. - 19 พ.ค. 66	22 พ.ค. - 19 มิ.ย. 66	
1. อุดรดิตต์	202	459	391	146	68	1,266
2. แพร่	41	89	59	13	6	208
3. น่าน	59	51	43	6	3	162
4. สุโขทัย	84	125	51	17	4	281
<b>รวม</b>	<b>386</b>	<b>724</b>	<b>544</b>	<b>182</b>	<b>81</b>	<b>1,917</b>
5. เขตจังหวัดภาค(เหนือ)	7	20	29	5	1	62
6. เขตจังหวัดภาค(กลาง)	51	62	43	12	2	170
7. เขตจังหวัดภาค(อีสาน)	8	13	24	3	0	48
8. เขตจังหวัดภาค(ใต้)	2	5	5	0	0	12
<b>รวม</b>	<b>68</b>	<b>100</b>	<b>101</b>	<b>20</b>	<b>3</b>	<b>292</b>
<b>รวมทั้งหมด</b>	<b>454</b>	<b>824</b>	<b>645</b>	<b>202</b>	<b>84</b>	<b>2,209</b>

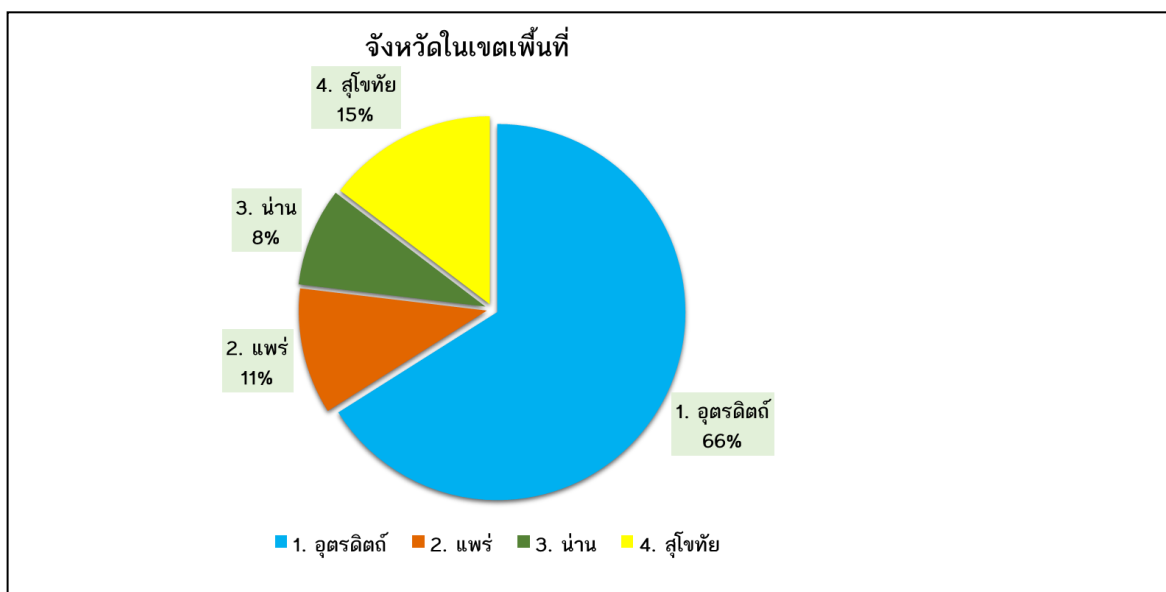

1. จำนวนผู้สมัครได้จำแนกตามจังหวัดในเขตพื้นที่

จากจำนวนนักศึกษาที่สมัคร ในเขตจังหวัดพื้นที่จำนวน 4 จังหวัดมีจำนวนนักเรียน 9,540 คน (ไม่รวมสายอาชีพ) ซึ่งได้สมัครเรียนในระบบและชำระค่าสมัคร จำนวน 1,987 คนและได้คิดเป็นร้อยละของแต่ละจังหวัดดังนี้

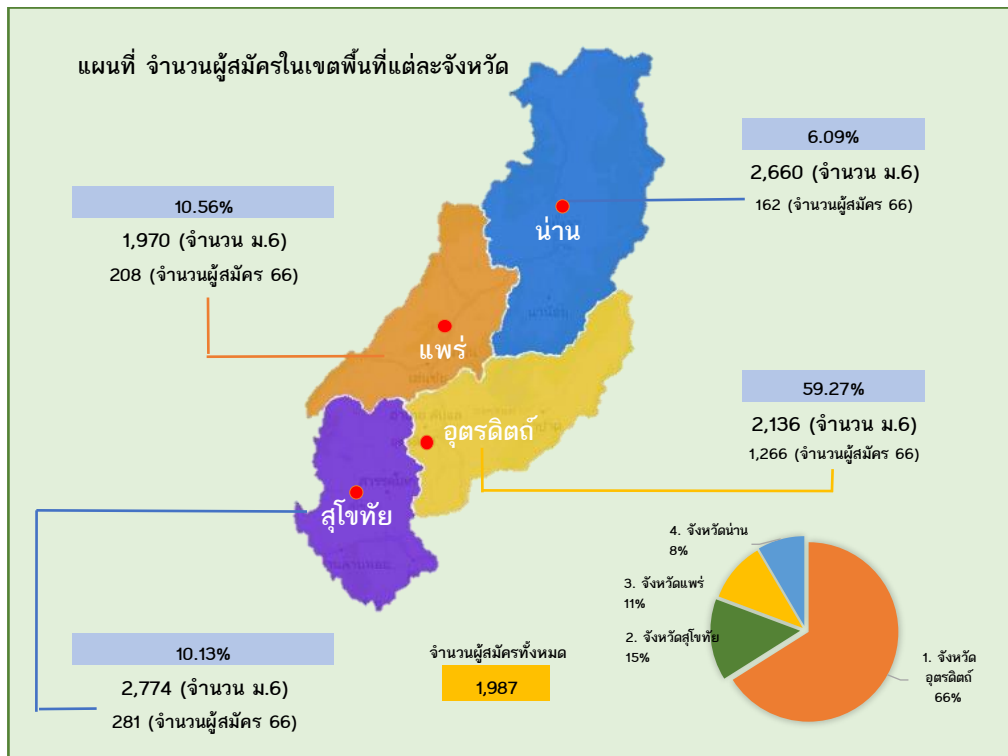
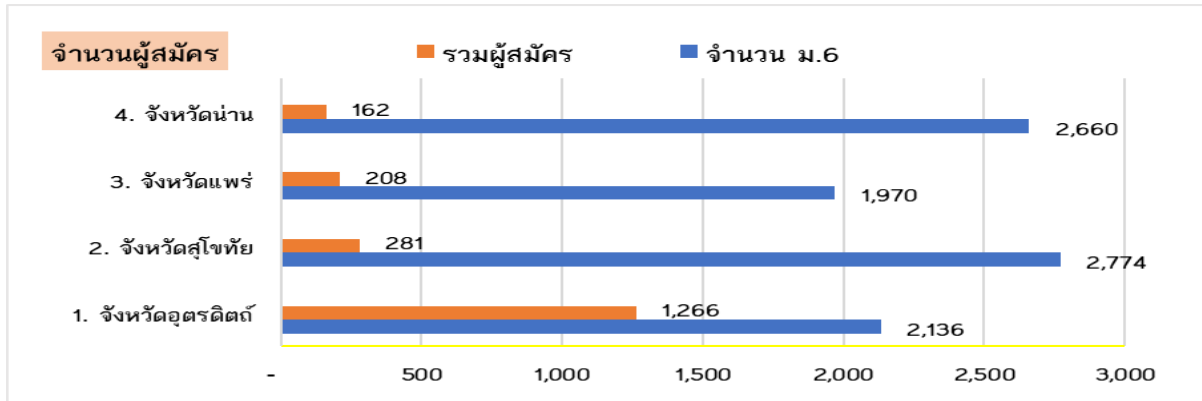

### งานที่ ๙ การจัดการเพจรับสมัครนักศึกษา

การจัดการเพจการรับสมัครนักศึกษา รวมทั้งหมดหมายถึงการดำเนินการให้เพจรับสมัครนักศึกษา Smarturu มีความเคลื่อนไหวอย่างสม่ำเสมอ ให้นักเรียนที่เป็นสมาชิกเพจได้รับข่าวสารเกี่ยวกับการรับสมัคร หรือข่าวสารมหาวิทยาลัย คณะ สาขาวิชาได้เพื่อใช้ในการตัดสินใจมาศึกษาต่อที่มหาวิทยาลัยราชภัฏอุดรดิตถ์ ซึ่งจะสรุปผลการดำเนินการของเพจ Smarturu ได้ดังนี้

๙.๑ รายงานการปฏิบัติงานด้านเผยแพร่สื่อประชาสัมพันธ์บนเนอร์ จำนวน ๒๘๘ หัวข้อ

๙.๒ รายงานการปฏิบัติงานด้านเผยแพร่สื่อประชาสัมพันธ์วิดีโอ จำนวน ๑๐๗ หัวข้อ

### งานที่ ๑๐ การบริการให้คำปรึกษา แนะนำการสมัครเรียน

การบริการให้คำปรึกษา แนะนำการสมัครเรียนเป็นการดำเนินการเพื่อลดความผิดพลาดและความยุ่งยากของการสมัครเรียน หรือความไม่เข้าใจของผู้สมัครหรือปิดจุดบอดของระบบสมัครเรียนสารสนเทศซึ่งสามารถเกิดขึ้นได้ ซึ่งการดำเนินการของ ปีการศึกษา ๒๕๖๖ สรุปได้ ดังนี้

สรุปการตอบข้อความใน Inbox เพจ Smarturu

ช่วงระหว่างเดือนตุลาคม ๒๕๖๕ - กันยายน ๒๕๖๖

ที่	ช่วงเวลา	จำนวนการถาม – ตอบ (คน)
๑	ตุลาคม ๒๕๖๕	๗๘
๒	พฤศจิกายน ๒๕๖๕	๔๘
๓	ธันวาคม ๒๕๖๕	๔๔
๔	มกราคม ๒๕๖๖	๖๖
๕	กุมภาพันธ์ ๒๕๖๖	๗๘
๖	มีนาคม ๒๕๖๖	๘๑
๗	เมษายน ๒๕๖๖	๒๐๒
๘	พฤษภาคม ๒๕๖๖	๔๐๓
๙	มิถุนายน ๒๕๖๖	๑๑๖
๑๐	กรกฎาคม ๒๕๖๖	๒๓
๑๑	สิงหาคม ๒๕๖๖	๑๐๑
๑๒	กันยายน ๒๕๖๖	๕๕
รวม		๑,๒๙๕

## งานที่ ๑๑ การสำรวจและวิเคราะห์ความคิดเห็นของผู้สมัคร

การสำรวจและวิเคราะห์ความคิดเห็นของผู้สมัครเรียนนั้นหากจะให้นักเรียนที่สมัครได้ทำแบบสอบถามในขณะนั้นเป็นเรื่องที่ยากมาก กองบริการการศึกษาจึงปรับเปลี่ยนให้ทำแบบสอบถามหรือแบบประเมินให้นักเรียนที่มีรายงานตัวเป็นนักศึกษา ณ มหาวิทยาลัยราชภัฏอุดรดิตถ์ได้ดำเนินการประเมินแทนซึ่งจะได้ผลการประเมินดังต่อไปนี้

### ข้อมูลแบบสอบถามสำหรับนักศึกษาใหม่ มหาวิทยาลัยราชภัฏอุดรดิตถ์ ปีการศึกษา 2566

จากแบบประเมินทัศนคติต่อมหาวิทยาลัยราชภัฏอุดรดิตถ์ ปีการศึกษา 2566 ตอบกลับในวันที่ 26 พฤษภาคม 2566 จากกลุ่มผู้มารายงานตัวที่กรอกแบบสอบถามจำนวน 1,243 ชุด ซึ่งจากแบบประเมินผลความพึงพอใจทั้ง 1,243 ชุดนั้น 1 คนสามารถเลือกคำตอบได้มากกว่า 1 คำตอบ มีข้อมูลดังนี้

#### ท่านได้รับข้อมูลข่าวสารการสมัครเรียนของมหาวิทยาลัยจากแหล่งใด?

จากผู้ตอบแบบสอบถามนักศึกษาใหม่ปีการศึกษา 2566 จำนวน 1,243 คน พบว่าเป็นนักศึกษาที่ทราบข้อมูลตามลำดับ ดังนี้

1. สื่อโซเชียลมีเดีย/เว็บไซต์ของทางมหาวิทยาลัย จำนวน 700 คน คิดเป็นร้อยละ 56.3
2. จากสถานศึกษาของท่านจากประกาศของมหาวิทยาลัย จำนวน 114 คน คิดเป็นร้อยละ 9.2
3. จาก เพื่อนๆ / รุ่นพี่ จำนวน 186 คน คิดเป็นร้อยละ 15
4. จากครูแนะแนวของโรงเรียน จำนวน 86 คน คิดเป็นร้อยละ 6.9
5. จากการไปแนะแนวของมหาวิทยาลัย จำนวน 85 คน คิดเป็นร้อยละ 6.8
6. จากผู้ปกครอง/บิดา/มารดา/ครู/อาจารย์ จำนวน 72 คน คิดเป็นร้อยละ 5.8

รายละเอียดดังแผนภูมิที่ 1

#### แผนภูมิที่ 1 แสดงร้อยละการทราบข้อมูลการรับสมัครของนักศึกษา

ท่านได้รับข้อมูลข่าวสารการสมัครเรียนของมหาวิทยาลัยจากแหล่งใด? (ตอบได้มากกว่า 1 ข้อ)

คำตอบ 1,243 ข้อ

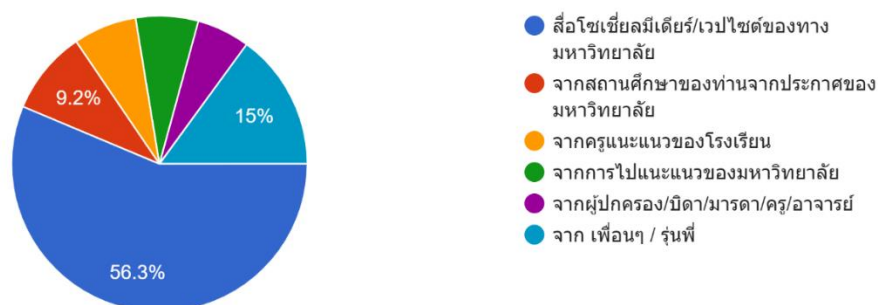



งานที่ ๑๒ การจัดทำสถิติและรายงานผลการสมัครเรียน

สถิติและผลการสมัครเรียนเป็นข้อมูลที่สำคัญเนื่องจากประเมินจำนวนนักศึกษาในอนาคตจากข้อมูลปัจจุบันได้ และการเตรียมแนวทางการบริหารมหาวิทยาลัยได้เช่นกัน ผลการจัดทำสถิติของการสมัครได้ผลดังต่อไปนี้

ร.ร.		ชื่อสาขาวิชา	จำนวนที่สมัคร	จำนวนที่สอบ	ข้อมูลโดยประเภทบัณฑิต ปีการศึกษา 2566												รวม	จำนวนที่สมัคร	จำนวนที่สอบ	จำนวนที่รับ																																																																															
					9 ม.ค. - 14 ม.ค. 65	15 ม.ค. - 20 ม.ค. 65	21 ม.ค. - 26 ม.ค. 65	27 ม.ค. - 31 ม.ค. 65	1 ม.ก. - 5 ม.ก. 65	6 ม.ก. - 10 ม.ก. 65	11 ม.ก. - 15 ม.ก. 65	16 ม.ก. - 20 ม.ก. 65	21 ม.ก. - 25 ม.ก. 65	26 ม.ก. - 30 ม.ก. 65	31 ม.ก. - 4 ม.ก. 65	5 ม.ก. - 9 ม.ก. 65					10 ม.ก. - 14 ม.ก. 65	15 ม.ก. - 19 ม.ก. 65	20 ม.ก. - 24 ม.ก. 65	25 ม.ก. - 29 ม.ก. 65	30 ม.ก. - 3 ม.ก. 65	4 ม.ก. - 8 ม.ก. 65	9 ม.ก. - 13 ม.ก. 65	14 ม.ก. - 18 ม.ก. 65	19 ม.ก. - 23 ม.ก. 65	24 ม.ก. - 28 ม.ก. 65	29 ม.ก. - 31 ม.ก. 65																																																																				
1	2	3	4	5	6	7	8	9	10	11	12	13	14	15	16	17	18	19	20	21	22	23	24	25	26	27	28	29	30	31	32	33	34	35	36	37	38	39	40	41	42	43	44	45	46	47	48	49	50	51	52	53	54	55	56	57	58	59	60	61	62	63	64	65	66	67	68	69	70	71	72	73	74	75	76	77	78	79	80	81	82	83	84	85	86	87	88	89	90	91	92	93	94	95	96	97	98	99	100

ร.ร.		ชื่อสาขาวิชา	จำนวนที่สมัคร	จำนวนที่สอบ	ข้อมูลโดยประเภทบัณฑิต ปีการศึกษา 2566												รวม	จำนวนที่สมัคร	จำนวนที่สอบ	จำนวนที่รับ																																																																															
					9 ม.ค. - 14 ม.ค. 65	15 ม.ค. - 20 ม.ค. 65	21 ม.ค. - 26 ม.ค. 65	27 ม.ค. - 31 ม.ค. 65	1 ม.ก. - 5 ม.ก. 65	6 ม.ก. - 10 ม.ก. 65	11 ม.ก. - 15 ม.ก. 65	16 ม.ก. - 20 ม.ก. 65	21 ม.ก. - 25 ม.ก. 65	26 ม.ก. - 30 ม.ก. 65	31 ม.ก. - 4 ม.ก. 65	5 ม.ก. - 9 ม.ก. 65					10 ม.ก. - 14 ม.ก. 65	15 ม.ก. - 19 ม.ก. 65	20 ม.ก. - 24 ม.ก. 65	25 ม.ก. - 29 ม.ก. 65	30 ม.ก. - 3 ม.ก. 65	4 ม.ก. - 8 ม.ก. 65	9 ม.ก. - 13 ม.ก. 65	14 ม.ก. - 18 ม.ก. 65	19 ม.ก. - 23 ม.ก. 65	24 ม.ก. - 28 ม.ก. 65	29 ม.ก. - 31 ม.ก. 65																																																																				
1	2	3	4	5	6	7	8	9	10	11	12	13	14	15	16	17	18	19	20	21	22	23	24	25	26	27	28	29	30	31	32	33	34	35	36	37	38	39	40	41	42	43	44	45	46	47	48	49	50	51	52	53	54	55	56	57	58	59	60	61	62	63	64	65	66	67	68	69	70	71	72	73	74	75	76	77	78	79	80	81	82	83	84	85	86	87	88	89	90	91	92	93	94	95	96	97	98	99	100

ร.ร.		ชื่อสาขาวิชา	จำนวนที่สมัคร	จำนวนที่สอบ	ข้อมูลโดยประเภทบัณฑิต ปีการศึกษา 2566												รวม	จำนวนที่สมัคร	จำนวนที่สอบ	จำนวนที่รับ																																																																															
					9 ม.ค. - 14 ม.ค. 65	15 ม.ค. - 20 ม.ค. 65	21 ม.ค. - 26 ม.ค. 65	27 ม.ค. - 31 ม.ค. 65	1 ม.ก. - 5 ม.ก. 65	6 ม.ก. - 10 ม.ก. 65	11 ม.ก. - 15 ม.ก. 65	16 ม.ก. - 20 ม.ก. 65	21 ม.ก. - 25 ม.ก. 65	26 ม.ก. - 30 ม.ก. 65	31 ม.ก. - 4 ม.ก. 65	5 ม.ก. - 9 ม.ก. 65					10 ม.ก. - 14 ม.ก. 65	15 ม.ก. - 19 ม.ก. 65	20 ม.ก. - 24 ม.ก. 65	25 ม.ก. - 29 ม.ก. 65	30 ม.ก. - 3 ม.ก. 65	4 ม.ก. - 8 ม.ก. 65	9 ม.ก. - 13 ม.ก. 65	14 ม.ก. - 18 ม.ก. 65	19 ม.ก. - 23 ม.ก. 65	24 ม.ก. - 28 ม.ก. 65	29 ม.ก. - 31 ม.ก. 65																																																																				
1	2	3	4	5	6	7	8	9	10	11	12	13	14	15	16	17	18	19	20	21	22	23	24	25	26	27	28	29	30	31	32	33	34	35	36	37	38	39	40	41	42	43	44	45	46	47	48	49	50	51	52	53	54	55	56	57	58	59	60	61	62	63	64	65	66	67	68	69	70	71	72	73	74	75	76	77	78	79	80	81	82	83	84	85	86	87	88	89	90	91	92	93	94	95	96	97	98	99	100

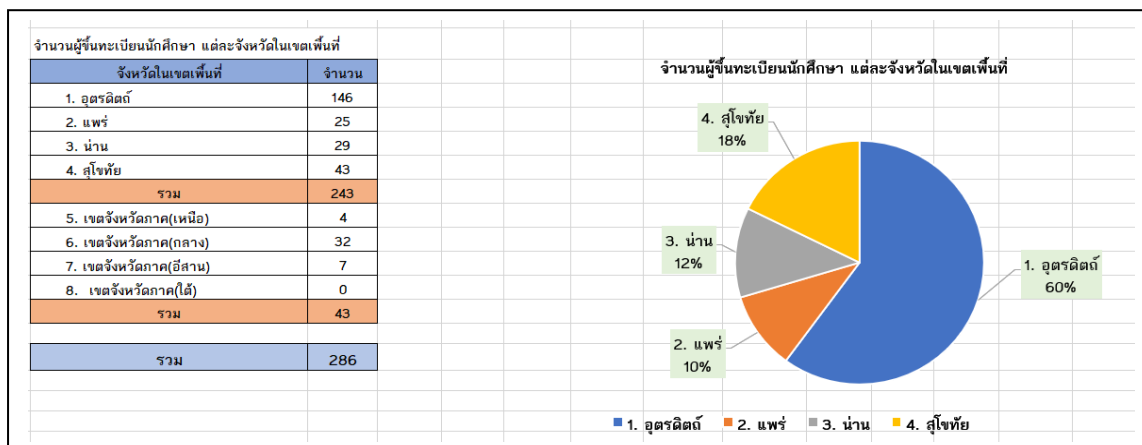
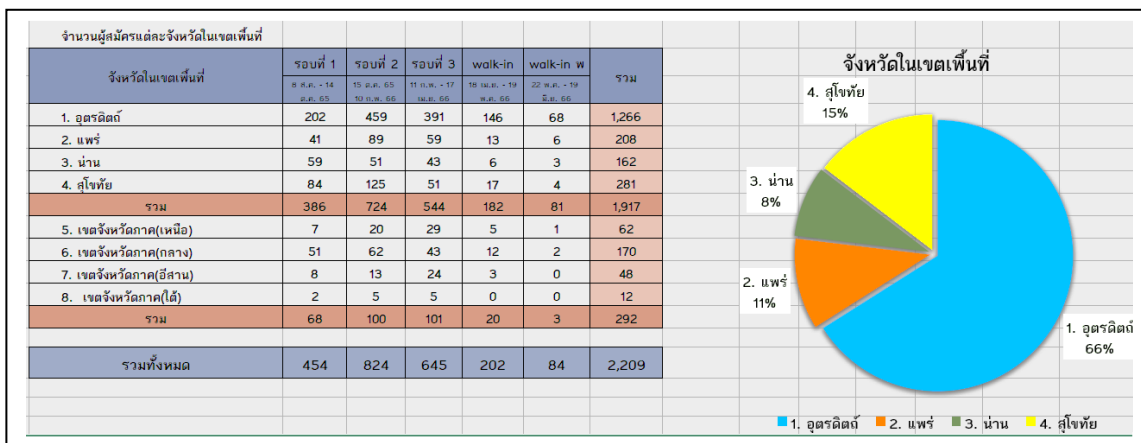

**งานที่ ๑๓ การประชาสัมพันธ์เผยแพร่ข้อมูลการสมัครเรียนไปในเพจของสถานศึกษา**

การประชาสัมพันธ์เผยแพร่ข้อมูลการสมัครเรียนไปในเพจของสถานศึกษาคือการนำลิงค์ประกาศรับสมัครนักศึกษาไปโพสต์ในเพจของสถานศึกษาต่างๆซึ่งต้องใช้ความพยายามและใช้เวลานานเพราะหากโพสต์จำนวนมากๆ เฟสบุ๊คจะรายงานว่าเป็นสแปมข้อความทันที ซึ่งบางสถานศึกษาสามารถโพสต์ได้ในหน้าเพจบางสถานศึกษาก็จะปิดกั้นการมองเห็นได้

**งานที่ ๑๔ การจัดประชุมครูแนะแนวสถานศึกษา**

งานจัดประชุมครูแนะแนวสถานศึกษานั้นเป็นกิจกรรมที่ยิ่งใหญ่และใช้งบประมาณเป็นจำนวนมากมหาวิทยาลัยเคยจัดประชุมนี้เมื่อปี ๒๕๕๗ เพื่อเป็นการพบปะและสัมพันธ์ที่ดีกับครูแนะแนวในสถานศึกษาที่เป็นกลุ่มคนที่มีอิทธิพลต่อการตัดสินใจในการศึกษาต่อของนักเรียนมัธยมศึกษา ซึ่งโครงการนี้ทางงานประชาสัมพันธ์การรับสมัครนักศึกษาได้เสนอโครงการยกระดับการประชาสัมพันธ์ต่อมหาวิทยาลัย แต่มหาวิทยาลัยมีมติว่ามหาวิทยาลัยจะดำเนินการกิจกรรมนี้อยู่แล้ว

บทวิเคราะห์ผลการปฏิบัติงานในปีงบประมาณที่ผ่านมา (จากปีงบประมาณ ๒๕๖๖)

๑.ผลการปฏิบัติงานตามกระบวนการงานที่ได้รับมอบ

ผลการปฏิบัติงานในปีงบประมาณ ๒๕๖๕						ปัญหาและอุปสรรค ต่อความสำเร็จของ งานในปีงบประมาณ ๒๕๖๖	แนวทางปรับปรุงแก้ไข หรือพัฒนาใน ปีงบประมาณ ๒๕๖๗
ที่	กระบวนการงาน	ตัวชี้วัดความสำเร็จ					
		ปริมาณ	ถูกต้อง	เวลา	พึงพอใจ		
๑	งานการวางแผนการ รับสมัครนักศึกษา	/	/	/	/	ช่วงเวลาการรับสมัคร ติดต่อกันจนไม่มี ช่วงเวลาในการแก้ไข ข้อบกพร่องของ แผนการรับสมัคร นักศึกษา	เมื่อหมดรอบการรับ สมัครในรอบที่ ๑ ควร เว้นระยะการสมัครเพื่อ แก้ไขข้อบกพร่องในการ สมัครเรียน
๒	การสำรวจกลุ่มผู้เรียน	/	/	/	/	ข้อมูลที่ชัดเจนที่สุด จะมีแค่ ๓ ปีเท่านั้น	-
๓	การผลิตสื่อ ประชาสัมพันธ์	/	/	/	/	อุปกรณ์และ เครื่องมือที่ชำรุด	จัดหาอุปกรณ์และ เครื่องมือดำเนินการใหม่
๔	การจัดทำแผนการแนะ แนวสถานศึกษา	/	/	/	/	เวลาที่ดีที่สุดคือช่วง เดือนกรกฎาคม - กันยายน	มหาวิทยาลัยต้องหา งบประมาณที่มีความยืด หยุ่นในการดำเนินการ
๕	การดำเนินการแนะ แนวสถานศึกษา	/	/	/	/	บุคลากรดำเนินการมี น้อยไม่คล่องตัว	เพิ่มทีมประชาสัมพันธ์ให้ ครบหน้าที่
๖	การเข้าร่วมกิจกรรม งานวิชาการของ สถานศึกษา	-	-	-	-	ไม่มีช่วงเวลาที่ สามารถไปร่วมได้	จัดทีมเข้าร่วมกิจกรรม ดังกล่าวโดยเฉพาะ
๗	การสร้างเครือข่ายร่วม การประชาสัมพันธ์ใน สถานศึกษา	-	-	-	-	ไม่มีงบประมาณหรือ เครื่องมือในการ ดำเนินการได้	เพิ่มโอกาสในการเข้าถึง งบประมาณ
๘	การรับสมัครนักศึกษา	/	/	/	/	ระบบสารสนเทศยัง หยุดหยุนไม่พอ	เพิ่มความสะดวกและ ง่ายในการสมัคร
๙	การจัดการเพจรับ สมัครนักศึกษา	/	/	/	/	การเผยแพร่ยังจำกัด	เพิ่มงบประมาณในการ ประชาสัมพันธ์ทางสื่อ โซเชียลเน็ตเวิร์ค
๑๐	การบริการให้ คำปรึกษา แนะนำการ สมัครเรียน	/	/	/	/	-	-

๑๑	การสำรวจและวิเคราะห์ความคิดเห็นของผู้สมัคร	/	/	/	/	ข้อมูลยังไม่ชัดเจน	ความความต้องการของผู้ตอบแบบประเมิน
๑๒	การจัดทำสถิติและรายงานผลการสมัครเรียน	/	/	/	/	-	*-
๑๓	การประชาสัมพันธ์เผยแพร่ข้อมูลการสมัครเรียนไปในเพจของสถานศึกษา	-	-	-	-	ไม่สามารถเข้าถึงในหน้าเพจเพราะทุกสถานศึกษามีตัวกรองข้อมูล	เชื่อมต่อข้อมูลด้วยระบบอื่นหรือการจัดประชุมครูแนะแนวเพื่อเข้าถึงโดยตรง
๑๔	การจัดประชุมครูแนะแนวสถานศึกษา	-	-	-	-	ไม่มีงบประมาณสนับสนุน	จัดหางบประมาณเพื่อความเท่าเทียมกับมหาวิทยาลัยอื่นๆ

